

La Chapelle-Fleurigné



SOMMAIRE

■ Le mot du Maire.....	3	■ Associations.....	20 - 36
■ Vie communale.....	4 - 14	■ Infos diverses.....	37 - 42
■ Ecoles.....	15 - 16	■ Dates à retenir.....	43
■ Enfance.....	17 - 19	Photo classes 4.....	44



Mairie La Chapelle-Janson

15, rue du relais - La Chapelle-Janson
35133 LA CHAPELLE-FLEURIGNÉ
Tél. : 02.99.95.20.92

HORAIRES D'OUVERTURE :

Du lundi au jeudi	8h30 à 12h00	13h30 à 17h30
Le vendredi	8h30 à 12h00	13h30 à 16h30
Le samedi	8h30 à 11h30	



Mairie annexe Fleurigné

29 avenue de Bretagne - Fleurigné
35133 LA CHAPELLE-FLEURIGNÉ
Tél. : 02.99.95.20.46

HORAIRES D'OUVERTURE :

Lundi-mercredi-jeudi-vendredi
8h30 à 12h30 14h00 à 17h00 sur RDV l'après-midi
Mardi 8h30 à 12h00
Dernier samedi du mois 9h00 à 12h00 sur RDV

Contacts :

Maire, Alain FORÊT : 06 12 54 87 12
Maire déléguée, Monique POMMEREUL : 06 85 28 89 62

Adjoints :

Gérard BUSSON	: 02 99 95 22 88
Francis BOISSEL	: 06 79 78 19 92
Chantal HUBERT	: 02 99 95 21 35
Maurice LESENECHAL	: 06 24 13 61 12
Virginie BOISSON	: 06 87 09 19 51
Michel PEUDENIER	: 06 08 03 09 45

Adresse mail
mairie@lachapelle-fleurigne.fr

Site internet mairie
lachapelle-fleurigne.fr

LE MOT DU MAIRE

Chers habitants,

En raison du calendrier électoral, les prochaines élections municipales auront lieu les 15 et 22 mars 2026, ce bulletin municipal, le dernier de la mandature, ne doit comporter que les rubriques habituelles sur le fonctionnement de notre collectivité en ciblant des relevés de faits objectifs, réels et confirmés.

Revenons ainsi sur ce second semestre, ou depuis le début de l'été, différents chantiers ont été entrepris.

En ce qui concerne les bâtiments :

- Les travaux d'isolation de la salle des sports de Fleurigné ont été effectués au mois de juillet, apportant ainsi un meilleur confort d'utilisation.
- La réhabilitation des locaux 1 rue de Cimette et 2 et 4 rue du Relais se poursuit.
- En ce qui concerne le bâtiment situé au 12 avenue de Bretagne, les marchés ont été attribués permettant ainsi la réalisation des travaux

Pour ce qui est de la voirie et des aménagements :

- La voie douce, reliant les bourgs de Fleurigné et de La Chapelle-Janson s'est achevée à la fin de cette année. Elle apporte sécurité et tranquillité pour les différents usagers, piétons et cyclistes.
- La route de la Beaujardière a fait l'objet de travaux importants de modernisation. Un revêtement en tricouche a été effectué sur la totalité, soit un peu plus de 2 kms.

Également dans le cadre de la poursuite de l'aménagement des 2 bourgs, le cabinet TECAM de Fougères a été retenu pour la réalisation d'une étude sur différents secteurs.

Par ailleurs au nom de toute l'équipe municipale, je voudrais aussi remercier toutes celles et tous ceux qui œuvrent pour que notre commune demeure à la fois chaleureuse et attrayante.

Et c'est vrai que cette année 2025, comme les précédentes, aura été bien remplie en manifestations diverses et variées organisées par les nombreuses associations communales. Elles sont la preuve du dynamisme de notre commune et de ses habitants.

Nous avons encore ainsi pu le constater lors du forum des associations qui a été organisé le vendredi 29 août à la salle des sports de Fleurigné. Les visiteurs ont pu y découvrir les différentes activités proposées, que ce soit dans le domaine du sport et des loisirs.

Nous habitons un village agréable où il fait bon vivre ensemble, c'est un avantage de la ruralité que beaucoup recherchent.

À l'aube de cette nouvelle année, au nom du Conseil Municipal et du personnel communal, je vous souhaite à chacune et chacun d'entre vous mes meilleurs vœux de bonheur, de santé et de réussite dans vos activités personnelles, professionnelles et associatives.

Le Maire, Alain FORÊT.



Forum des associations

Afin de fédérer le tissu associatif de la commune et valoriser l'engagement des bénévoles, la municipalité a organisé le vendredi 29 Août un forum des associations à la salle des sports de Fleurigné.

Les habitants ont ainsi pu venir rencontrer les associations du territoire et découvrir la multitude de leurs activités.

Ce moment partagé a également permis aux habitants de voir le nouvel aménagement de la salle qui a bénéficié durant l'été de travaux d'isolation.

La soirée s'est clôturée par la répétition de la **BANDA BREIZH**, offrant un moment convivial et festif à tous les participants.

Un grand merci à tous !



**VÉRIFIEZ VOTRE SITUATION ÉLECTORALE
AINSI QUE VOTRE BUREAU DE VOTE À TOUT
MOMENT SUR LE SITE SERVICE-PUBLIC.FR**



**ÊTES-VOUS INSCRIT(E)
SUR LES LISTES
ÉLECTORALES ?**

**POUR VOTER, IL EST INDISPENSABLE D'ÊTRE INSCRIT
SUR LES LISTES ÉLECTORALES
INSCRIVEZ-VOUS DÈS MAINTENANT**
(IL FAUDRA PRÉVOIR UN JUSTIFICATIF D'IDENTITÉ ET UN JUSTIFICATIF DE DOMICILE)

- PAR INTERNET JUSQU'AU 4 FÉVRIER
- EN MAIRIE JUSQU'AU 6 FÉVRIER
- PAR COURRIER (FORMULAIRE CERFA N°12669*02)

OU FLASHEZ
CE QR CODE



**ÉLECTIONS MUNICIPALES
15 ET 22 MARS 2026**

*Pour voter, n'oubliez pas
de vous munir
d'une pièce d'identité (obligatoire)
et de votre carte d'électeur.*

**MINISTÈRE
DES ARMÉES**
*Liberté
Égalité
Fraternité*

**Bientôt 16 ans ?
PENSEZ AU RECENSEMENT !**

Pour qui ?
Tous les Français âgés de 16 ans

Pourquoi ?
Grâce au recensement :

- inscription d'office sur les listes électorales
- convocation en JDC
- possibilité de s'inscrire aux concours et examens
- possibilité de passer le permis de conduire

Comment ?
Rendez-vous en mairie ou
sur www.service-public.fr

Toutes les informations ici



**C'est
obligatoire!**

VIE COMMUNALE



Lotissement du Maine (Fleurigné)

Terrains viabilisés libres de constructeurs
Parcelles de 315 m² à 488 m² au prix de 54€ le m²

La rue Simone Veil desservira le lotissement du Maine.

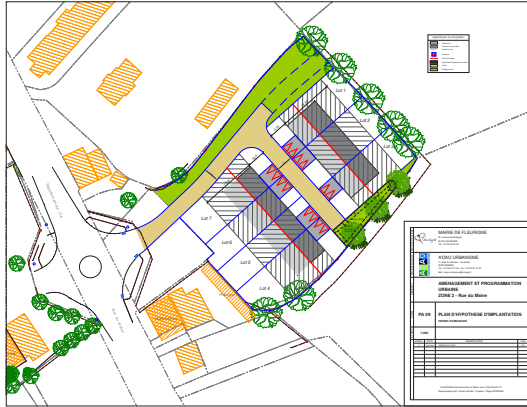

Lotissement La Fromontière (La Chapelle-Janson)

Terrains viabilisés libres de constructeurs

Les parcelles de 337 m² à 706 m² au prix de 60€ le m²

La rue des Mésanges desservira le lotissement La Fromontière.



Parc d'activités de Cimette

Fougères Agglomération a aménagé une zone d'activité à Cimette, face à la zone actuelle.

Depuis cet été, les lots sont commercialisables.

La surface de chacun d'eux est adaptable suivant le besoin des entreprises.

IMPLANTEZ VOTRE ENTREPRISE
Parc d'activités de Cimette

12 lots viabilisés
de 1 000 à 14 000 m²

ICI

CONTACT :
FOUGÈRES AGGLOMÉRATION
DEVECO@FOUGERES-AGGLO.BZH
02 99 99 92 32

FOUGÈRES
Être, au bon endroit

AGGLO
FOUGÈRES AGGLOMÉRATION

Récupérateur d'eau

Installation de récupérateurs d'eau de pluie dans les cimetières de la commune.

Dans un souci de préservation de l'environnement et de maintien des espaces verts, la commune a installé un récupérateur d'eau dans chaque cimetière. Ce dispositif permet de collecter l'eau de pluie, offrant ainsi une solution durable pour l'entretien des végétaux et des fleurs sur les tombes.

Fleurigné

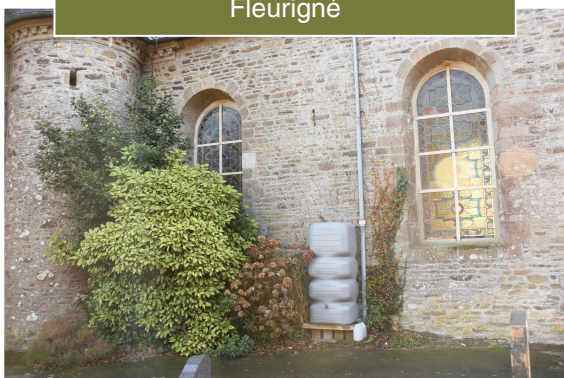

La Chapelle-Janson

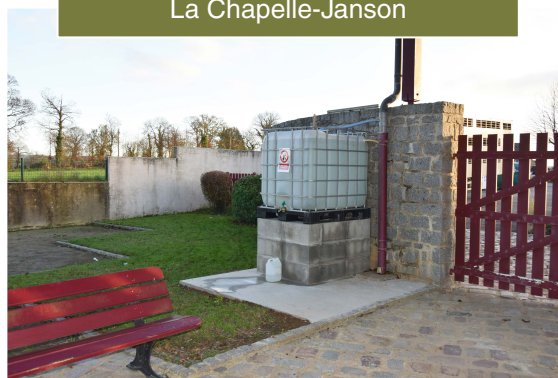

Fibre optique

Comment savoir si vous êtes éligible à la fibre optique ?

La fibre optique est devenue un élément essentiel de notre quotidien, offrant des connexions Internet ultra-rapides et stables. Cependant, tous les foyers ne sont pas encore éligibles à ce type de connexion. Si vous souhaitez vérifier votre éligibilité à la fibre optique, le site THD Bretagne est une ressource précieuse.

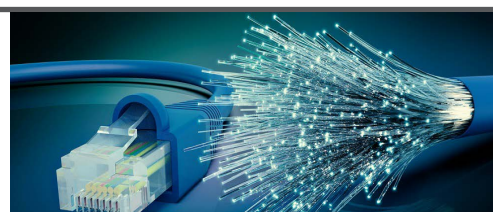

<https://www.thdbretagne.bzh/11384-etes-vous-eligible.htm>

Téléthon



Les écoles, les associations et la municipalité se sont unies pour organiser le Téléthon. La soirée a débuté par une marche nocturne et un trail dans les sentiers de La Chapelle-Janson.

Puis, à 19h30, diverses animations ont commencé à la salle Prélude. Au total : 3805.00 € ont été collectés.

Projet éolien



A différentes reprises, dans les bulletins municipaux précédents, des informations ont été communiquées sur le projet de création et d'exploitation d'un parc composé de 3 éoliennes sur des terrains privés. Pour rappel, si l'avis du Conseil Municipal est sollicité pour les projets éoliens, la procédure d'autorisation n'est pas du ressort de la commune. De fait, la construction et l'exploitation d'un parc éolien est soumise à plusieurs réglementations notamment au titre du code de l'énergie, du code de l'urbanisme et du code de l'environnement. Les autorisations et les permis de construire sont accordés par le Préfet.

Nous rappelons que le Plan Local d'Urbanisme, actuellement en vigueur, a été approuvé par le conseil municipal de La Chapelle-Janson le 19 mai 2022.

Il s'agit d'un document qui contient diverses précisions et obligations. Ainsi, le projet d'aménagement et de développement durables et les orientations d'aménagement et de programmation indiquent la nécessité de mise en valeur :

- Des entités paysagères (vallées, vallons, coteaux)
- De la préservation des réservoirs de biodiversité dont la connexion est assurée par des corridors écologiques et des zones humides, lesquelles contribuent au maintien des ressources en eau.

D'autre part, Il faut aussi noter que le secteur concerné par le projet est caractérisé par son relief et notamment l'identification d'une crête sur la partie Est du territoire marquant l'entrée paysagère des « hauteurs des marches de Bretagne ».

C'est pourquoi dans l'élaboration du document d'urbanisme, la Préfecture d'Ille-et-Vilaine avait demandé de tenir compte de ces différents points.

En outre, les premiers éléments de l'étude environnementale engagée et qui avaient été portés à notre connaissance faisaient état de zones humides sur différentes parties du secteur défini. Il était aussi signalé l'existence de ruisseaux et évoqué des enjeux écologiques (présence de chauves-souris par exemple). Compte-tenu des éléments indiqués ci-

dessus, le conseil municipal, invité à se prononcer une première fois sur ce dossier lors de la séance en date du 16 juin 2022, avait émis un avis défavorable.

S'en est suivi la loi du 10 mars 2023 où les collectivités ont été sollicitées pour définir les Zones d'Accélération d'Energies Renouvelables sur leur territoire. Différents secteurs ont pu être identifiés sur le territoire communal par type d'énergie notamment le solaire et la méthanisation.

Également et tenant compte des données environnementales indiquées précédemment, le Conseil Municipal, lors de sa séance du 4 avril 2024, a validé une zone d'exclusion d'installations d'éoliennes sur la zone caractérisée par la crête qui s'étend sur une partie Nord et tout l'Est de la commune. Cette décision étant prise à l'unanimité.

Récemment, par arrêté, le Préfet d'Ille-et-Vilaine nous a informé de l'ouverture d'une enquête publique sur le projet éolien.

Cette dernière a eu lieu sur la période du 17 novembre au 16 décembre 2025. Le président du tribunal administratif de Rennes a désigné Mme Floriane LE ROY-VIAS en qualité de commissaire-enquêtrice.

Les personnes, qui le souhaitent, ont eu la possibilité de formuler des observations et propositions sur le registre d'enquête ouvert à cet effet ou par courrier à l'attention de la commissaire enquêtrice ou sur un registre dématérialisé ou par courriel.

La Mission Régionale d'Autorité environnementale (MRAe) a repris l'ensemble des éléments que nous avons pris en compte et décrits précédemment en y ajoutant différents points dont :

- Le raccordement électrique interne qui traverse une zone humide et qui omet d'appréhender le risque de drainage par concentration des écoulements le long des câbles.

- La présence de corridors écologiques à proximité immédiate de l'implantation d'éoliennes, cela étant identifié comme un enjeu important pour les oiseaux et les chauves-souris qui sont des espèces vulnérables aux éoliennes. L'étude démontre également que les enjeux et les incidents les impactant ont été sous-évalués.

En complément des points indiqués ci-dessus, il est fait part du risque d'effets indésirables pour les animaux dans les exploitations agricoles de par les courants parasites ainsi que des nuisances générées par le bruit.

Par ailleurs, les différentes études menées pour le projet présentent de nombreuses lacunes et insuffisances portant sur l'évaluation environnementale, la préservation de la biodiversité, du cadre de vie...

D'autre part, dans le cadre de ce projet éolien et dans le secteur défini, la Commission Locale de l'Eau a validé une zone humide complémentaire.

Il faut bien noter par ailleurs que ces zones humides sont amenées à évoluer. Ainsi une zone située dans la zone d'activité de La Chapelle-Fleurigné est devenue inconstructible dans le nouveau plan d'urbanisme (du fait de l'agrandissement de la zone humide initialement identifiée). De fait au niveau communal nous connaissons l'importance et la réglementation liée à ces zones humides car récemment, lors de la réalisation de la voie douce, près de la rivière, Il nous a été demandé de réaliser un platelage en bois qui va bien au-delà de la zone humide alors que l'usage sera pour des piétons et des cyclistes.

Enfin, pour conclure, il a été constaté un manque de concertation de l'opérateur Voltalia avec différents partenaires, les riverains et Fougères Agglomération notamment.

En effet dans le cadre du PCAET, Plan Climat Air Energie Territorial, il a été défini une charte encadrant le développement de projets éoliens territoriaux et concertés sur le territoire de Fougères Agglomération que l'opérateur Voltalia n'a pas accepté de signer.

Pour toutes ces raisons, ce projet n'est pas sans susciter des interrogations.

Aussi le conseil municipal a été invité, comme le demande l'arrêté préfectoral qui encadre l'enquête publique, à débattre de ce projet et à rendre un avis consultatif lors de sa séance du 20 novembre 2025.

Le dossier était consultable en mairie et par voie dématérialisée, un débat a eu lieu lors du conseil municipal.

Suite à ces échanges, et en tenant compte de l'ensemble des éléments décrits ci-dessus, le Conseil Municipal a émis un avis défavorable à ce projet par 20 voix, 1 contre cet avis défavorable et 2 abstentions.

A l'issue de l'enquête publique, la commissaire-enquêtrice rendra son rapport et ses conclusions qu'elle transmettra au Préfet.

La décision à l'issue de la procédure sera formalisée par un arrêté du Préfet.

Le point sur nos projets

Salle des sports de Fleurigné

Une isolation thermique de l'ensemble des murs a été effectuée : pose de laine de roche fixée avec une ossature métallique et finition avec des panneaux OSB.

L'Entreprise Barbe Fouquet a réalisé ces travaux pendant l'été, afin de permettre aux associations de reprendre leurs activités dès la rentrée de septembre.

L'isolation des portes métalliques sera faite prochainement.



12 avenue de Bretagne (Fleurigné)

Ce bâtiment mitoyen à l'épicerie associative Fleuri Délices fait l'objet d'une rénovation de deux logements :

- un T2 au rez-de-chaussée, aux normes d'accessibilité pour les personnes à mobilité réduite.
- un T3 à l'étage dont l'accès s'effectue par l'escalier extérieur.

La déclaration préalable est acceptée et les entreprises retenues ont démarré les travaux en décembre.

COÛT DES TRAVAUX

ADG Architecte : maîtrise d'œuvre 13 550.13 € H.T.

ABG Coordination : mission SPS (santé, protection, sécurité) 1 800.00 € H.T.

BEE+ : audit énergétique 1 500.00 € H.T.

La mise en location est prévue au milieu de l'année 2026. Des subventions ont été sollicitées auprès du département (Ambition communes), ALE (Agence Locale de l'énergie) et Fougères Agglomération (fonds de développement).



N° LOT	Dénomination	Entreprise retenues	Montant des lots HT
1	Gros œuvre	GM RENOV	41 863,40 €
2	Charpente Couverture	Sari COUPE Jérôme	19 893,27 €
3	Menuiseries extérieures intérieures	Habitat Passion	39 269,08 €
4	Cloisons sèches	STOA	28 846,00 €
5	Carrelage	BARBOT	6 579,54 €
6	Electricité Chauffage VMC	SARL MARSOLIER ELECTRICITE	16 000,00 €
7	Plomberie	KALEO	16 521,00 €
8	Peinture Sols Mmces	PINTO & FILS	11 696,14 €
	TOTAL		180 668,43 €

Lotissement Le Verger (Fleurigné)

Le terrain à aménager sera composé de 8 lots libres à usage d'habitation et 5 logements locatifs construits par Fougères Habitat. Le permis d'aménagement est accepté.



Le point sur nos projets

Bâtiments 1 rue de Cimette - 2 et 4 rue du Relais - La Chapelle Janson



C'est une réhabilitation de 4 logements (1 studio, 1 T1bis, 1 T3, et 1 T4), et deux cabinets paramédicaux au rez-de -chaussée.



Le gros œuvre est en cours de finition, les menuiseries extérieures vont être posées prochainement et les travaux d'aménagement intérieur vont commencer en début d'année prochaine.

Liaison douce reliant les deux bourgs

L'aménagement de la voie douce est en cours d'achèvement, l'allée est recouverte d'un revêtement adapté aux piétons et aux cyclistes.

Les entrées des habitations sont réalisées en enrobé et celles des champs en bicouche.

La passerelle a été construite de façon à respecter la faune et la flore et le cours d'eau (l'Yné). Suite à l'étude de la loi sur l'eau, un platelage bois sur toute la longueur de la parcelle a été exigé, au-delà de la zone humide.

Les pieux sont en acacia et la passerelle est en chêne.

Des plantations sont implantées le long des places de parking jusqu'au chemin du Grand Bourg.

Un dispositif anti-dérapant sera installé sur la passerelle.



	COÛT H.T.
Etudes de maîtrise d'œuvre	21 650.00 €
Etudes complémentaires zones humides et Dossier Loi sur l'Eau	5 345.00 €
Honoraires assistance maîtrise d'ouvrage	7 321.00 €
Travaux	435 955.85 €
Levé topographique	4 675.00 €
Acquisitions terrains et bornage	16 463.00 €
TOTAUX	491 409.85 €

FINANCEMENT	
Etat Dotation d'Equipement des Territoires Ruraux	161 901.00 €
Département : Contrat Solidarité Territoriale	146 575.00 €
Fougères Agglomération	84 651.88 €
Commune Autofinancement	98 281.97 €
TOTAUX	491 409.85 €

Tarifs communaux du cimetière

CONCESSIONS FUNÉRAIRES	
Concession 30 ans	200,00 €
Concession 50 ans	300,00 €
CONCESSIONS CINÉRAIRES	
Concessions 30 ans	100,00 €
Concessions 50 ans	150,00 €
Frais fourniture de case	320,00 €
JARDIN DU SOUVENIR	50,00 €
Fourniture de la plaque, « gravure aux frais des familles » (suivant les normes indiquées), et droit d'apposer la plaque sur la stèle pendant 10 ans	
10 ans : renouvellement du droit d'apposer la plaque sur la stèle	50,00 €
DIVERS : Lavage tombe et objets posés, retrait fleurs fanées	40,00 €



LOCATIONS COMMUNALES

	PARTICULIERS DOMICILIÉS SUR LA COMMUNE			
	SALLE PRÉLUDE LA CHAPELLE-JANSON			SALLE DES FÊTES FLEURIGNÉ
	salle 89 personnes	salle 295 personnes	salle + cantine 384 personnes	salle 276 personnes
Vin d'honneur/réunion/location après obsèques	60,00 €			60,00 €
Chauffage	20,00 €			20,00 €
Sans repas		251,00 €	358,00 €	160,00 €
Un repas une journée	180,00 €	310,00 €	420,00 €	220,00 €
Deux repas une journée	216,00 €	407,00 €	515,00 €	260,00 €
Week-end ou 2 jours	238,00 €	477,00 €	574,00 €	295,00 €
3 journées		538,00 €	633,00 €	335,00 €
Par jour de mise à disposition (au-delà de 3 jours)		60,00 €	70,00 €	50,00 €
Réveillon		621,00 €	836,00 €	500,00 €
Vaisselle	33,00 € p/ tranche de 50 personnes			
Facturation vaisselle cassée ou perdue	oui			
Utilisation vidéoprojecteur - sono	20,00 €	52,00 €		
Chauffage	53,00 €	98,00 € p/ jour + 63,00 € p/ jour sup	132,00 € p/ jour + 98,00 € p/ jour sup	60,00 € p/ jour + 45,00 € p/ jour sup
Forfait ménage	120,00			
Caution salle	200,00 €	500,00 €		
Caution vidéoprojecteur - sono	100,00 €	300,00 €		
Caution réveillon		1 500,00 €		



SALLE PRÉLUDE



SALLE DES FÊTES DE FLEURIGNÉ

VIE COMMUNALE

	SALLE DE LA MAIRIE	SALLE DE GRENOUILLET	SALLE INTERGÉNÉRATIONNELLE	SALLE INTERGÉNÉRATIONNELLE
	LA CHAPELLE-JANSON	LA CHAPELLE-JANSON	FLEURIGNÉ salle 60 personnes	FLEURIGNÉ HORS COMMUNE salle 60 personnes
Vin d'honneur/location après obsèques			60,00 €	
Location (formation/réunion de travail sans repas)			60,00 €	
Chauffage			20,00 €	
Repas (vaisselle non fournie)			100,00 €	140,00 €
Utilisation vidéoprojecteur - sono	20,00 €		20,00 €	20,00 €
Forfait ménage			30,00 €	
caution			150,00 €	



SALLE DE LA MAIRIE



SALLE GRENOUILLET



SALLE INTERGÉNÉRATIONNELLE

	ASSOCIATIONS COMMUNALES ET INTERCOMMUNALES			
	SALLE PRÉLUDE LA CHAPELLE-JANSON			SALLE DES FÊTES FLEURIGNÉ
	salle 89 personnes	salle 295 personnes	salle + cantine 384 personnes	salle 276 personnes
	2 locations gratuites par an			
Toute activité produisant une recette (bal, spectacle, théâtre, loto, concours) à partir de la 3 ^{ème} journée		177,00 €	238,00 €	80,00 €
Un repas journée entière à partir de la 3 ^{ème} journée	140,00 €	238,00 €	299,00 €	180,00 €
Vaisselle	33,00 € p/ tranche de 50 personnes			
Vaisselle simple	21,00 € p/ tranche de 50 personnes			
Facturation vaisselle cassée ou perdue	oui			
Chauffage	non			
Caution salle	non			
Caution vidéoprojecteur - sono	non			

	PARTICULIERS ET ASSOCIATIONS HORS COMMUNE		
	SALLE PRÉLUDE LA CHAPELLE-JANSON		SALLE DES FÊTES FLEURIGNÉ
	salle 295 personnes	salle + cantine 384 personnes	salle 276 personnes
Vin d'honneur/réunion/location après obsèques			60,00 €
Chauffage			20,00 €
Sans repas	370,00 €	477,00 €	260,00 €
Un repas une journée	429,00 €	538,00 €	310,00 €
Deux repas une journée	526,00 €	633,00 €	430,00 €
Week-end ou 2 jours	597,00 €	694,00 €	465,00 €
3 journées	657,00 €	753,00 €	500,00 €
Par jour de mise à disposition (au-delà de 3 jours)	60,00 €	70,00 €	50,00 €
Réveillon	861,00 €	1 075,00 €	700,00 €
Vaisselle	33,00 € p/ tranche de 50 personnes		
Facturation vaisselle cassée ou perdue	oui		
Utilisation vidéoprojecteur - sono	52,00 €		
Chauffage	98,00 € p/ jour + 63,00 € p/ jour sup	132,00 € p/ jour + 98,00 € p/ jour sup	98,00 € p/ jour + 63,00 € p/ jour sup
Forfait ménage	120,00 €		
Caution salle	500,00 €		
Caution vidéoprojecteur - sono	300,00 €		
Caution réveillon	1 500,00 €		

CCAS

Beau succès pour le repas des aînés.

Le CCAS a organisé son traditionnel repas annuel le mardi 21 octobre et a réuni 215 personnes de 65 ans et plus. Le repas était préparé par «Anne et Régis», les membres du CCAS et du Conseil Municipal ont pris plaisir à servir nos convives.

Nos aînés se sont retrouvés dans une ambiance chaleureuse et joyeuse, mêlant rires et chansons. L'animation musicale orchestrée par Yannick SOURDIN, au son de son accordéon, a permis de terminer l'après-midi par des pas de danse, tout en laissant place aux beloteurs.

Les nonagénaires, n'ayant pu se déplacer, ont reçu une douce attention, lors de notre visite avec un cadeau de gourmandises.



SERVICE DES CARTES D'IDENTITÉ OU PASSEPORT

PASSEPORTS - CARTES D'IDENTITÉ

Gagnez du temps avant votre RDV en mairie

Réalisez votre pré-demande en ligne



Depuis novembre 2024, la mise en place du service concernant les pièces d'identité est une réussite. Elle a permis de délivrer plus de 400 pièces d'identité depuis le début de l'année.

Pièces à fournir :

- Votre pièce d'identité en cours.
- 1 photo d'identité de moins de 6 mois et conforme aux normes.
- 1 justificatif de domicile à votre nom daté de moins d'un an.
- Impression du récapitulatif de votre pré-demande.

Pour tout renseignement ou prise de rendez-vous, nous vous invitons à nous contacter :

- Mairie de Fleurigné : 02 99 95 20 46
- Mairie de La Chapelle -Janson : 02 99 95 20 92

Petit rappel : vous pouvez effectuer vos démarches de préinscription sur le site ANTS (<https://ants.gouv.fr>) ou retirer un dossier d'inscription en Mairie.

La médiathèque

La médiathèque est un lieu de lecture et de vie ouvert à toutes et à tous, sans inscription pour la consultation des documents sur place.

Les documents proposés sont très variés : Livres d'images (dès la naissance), romans, documentaires, revues, bandes-dessinées et mangas, DVD, jeux de société.

L'inscription est gratuite et permet d'emprunter 20 documents pour une période de 4 semaines renouvelable 15 jours. L'inscription est valable un an et permet d'emprunter dans les 25 médiathèques du réseau de lecture publique de Fougères Agglomération avec la carte unique.

Il est nécessaire de se munir d'une pièce d'identité et d'un justificatif de domicile de moins de 3 mois pour une première inscription.

Le Prix Bulles à tout prix

Comment participer

- Le Prix BD « **Bulles à tout prix** » est organisé par le réseau des médiathèques de Fougères Agglomération.
- Il se déroulera du **15 octobre 2025 au 14 mars 2026**.
- Il est ouvert à toute personne à **partir de 15 ans**.
- **8 BD sont en sélection.**
Pour les repérer, un logo est présent sur la couverture.
- **Après lecture d'au moins 5 BD**, remplir le bulletin de vote disponible dans les médiathèques participantes et voter pour votre:

Meilleure BD
Meilleur scénario
Meilleur dessin

Des urnes seront mis à disposition.
Des bons d'achat et goodies sont à gagner par tirage au sort.

Pour toutes informations, consultez le site internet :
mediatheques.fougères-agglo.bzh
(rubrique Rendez-vous)
ou directement dans les médiathèques.



VOTEZ

Du 15 oct au 14 mars

Meilleure BD

Meilleur dessin

Meilleur scénario

Bulletin et règlement dans les médiathèques
Bons d'achat et goodies à gagner par tirage au sort
A partir de 15 ans













Un choix de nouveautés régulier pour tous les âges

Pour les enfants :

Venez découvrir toute la collection de mangas : One piece, Mashle, spy x family.

Et bien d'autres,,,

Des bd historiques : Complots à Versailles.

Pour les adultes /

Mélissa Da Costa, Virginie Grimaldi, Marie Bernadette Dupuy, Freida McFadden.

Pensez à consulter le site (médiathèques Fougères) pour découvrir nos nouveautés et réserver vos titres !



En quête d'idées ?

Depuis quelques mois, à la bibliothèque vous trouverez deux classeurs.

Le premier pour se donner des idées de cuisine, c'est le classeur carnet de recettes.

Le deuxième c'est une source d'inspiration pour des idées déco et activités manuelles, c'est le classeur Do It Yourself (DIY).

Feuilletez le classeur et servez-vous en prenant les fiches qui vous intéressent, c'est gratuit !



La médiathèque



Pour préparer Noël : RDV à la médiathèque

Deux animations concoctées par des fans de déco et activités ont été proposées.

Préparer son calendrier de l'avent et créer sa carte de vœux, Ces animations sont gratuites et visibles à la médiathèque.

Des expositions à venir « Safari photo »

En décembre-Janvier : Initiez-vous au street Art grâce à cette superbe expo qui nous fait découvrir les graffitis des artistes Rennais mais aussi des quartiers de la ville et tout cela au travers d'un animal. A ne surtout pas manquer.

« Bien dans son genre »

En avril - mai : L'exposition peut permettre d'ouvrir des espaces d'expression et d'échanges pour amener les enfants à des changements d'attitudes, de pacifier les relations filles / garçons et d'encourager la coopération en développant l'entraide et le respect mutuel.

Être bien à la médiathèque

- Tous les deux mois vous verrez la médiathèque s'habiller d'une nouvelle décoration : La table de présentation se renouvelle au gré des saisons, des idées et des envies, Ces réalisations sont pensées et mis en pratique par l'équipe des bénévoles.

La dernière décoration nous permettait d'accueillir l'automne et tout ce que cette saison nous offre.

- Une nouvelle fresque est arrivée à la médiathèque, elle attend sagement les amoureux ou fans de coloriage pour tous les âges.

- La bibliothèque organise deux fois dans l'année (novembre et mars) un après-midi jeux de société. C'est un moment de partage de découverte et d'amusement pour expérimenter de nouveaux jeux de société.

- Un coin tisanerie et café est également à votre disposition dans l'espace adulte.



Rejoindre l'équipe de la médiathèque

C'est simple, faites-le nous savoir aux heures d'ouvertures et nous vous donnerons toutes les informations.

Pour le moment, l'équipe est constituée de 9 bénévoles, Nous aimerions accueillir 1 ou 2 nouvelles personnes pour nous aider au bon fonctionnement de la bibliothèque.

Horaires d'ouverture

Mardi 15h-18h

Mercredi 10h-12h et 14h-18h

Judi 16h-18h

Samedi 10h-12h

Retrouvez toutes les dates des évènements

et animations à la médiathèque de
Fleurigné
sur le site des médiathèques de
Fougères Agglomération !



Cette année, le RPI La Chapelle-Fleurigné compte 175 élèves répartis dans 8 classes et a pour thème « Le Cirque ».

De nombreux projets ont déjà été réalisés ou sont en cours, en voici un aperçu.

Vendredi 16 septembre, les élèves se sont retrouvés pour une journée placée sous le signe de la convivialité et du partage. La journée a débuté par des ateliers sportifs par équipes composées d'élèves de chaque niveau.

Ce fut également l'occasion de révéler le thème de l'année : le cirque avec la venue dans quelques mois du cirque des Frères Ritz. Jongleurs, clowns et acrobates en herbe auront de quoi nourrir leur imagination au fil des prochains mois.

L'après-midi s'est poursuivie dans une ambiance plus calme mais tout aussi agréable, autour de jeux de société, favorisant la coopération et la bonne humeur.

Une belle journée d'échanges qui a lancé l'année scolaire.

Vendredi 26 septembre, les élèves de GS-CP et de CE accompagnés de parents, grands-parents et de leurs enseignantes ont participé à l'opération « Nettoyons la nature ».

Par groupes, ils ont sillonné les alentours des deux écoles (terrain de football, salle de sport, étang, bourg de la commune...) afin de recueillir des déchets.

Cette action a pour but de sensibiliser les élèves à la protection de l'environnement et au respect de la nature.

Lundi 29 septembre, les élèves de TPS-PS se sont rendus à la médiathèque de Fleurigné pour assister à une animation autour de l'histoire d'un petit pingouin qui empêchait ses parents de dormir. Ingrid et Chantal ont su nous embarquer et nous faire voyager grâce à leur tapis, accessoires et chants.

Tout le monde a évidemment apprécié ce moment interactif et vivant. De plus, tous les élèves de Fleurigné se sont rendus à la bibliothèque pour y voir les albums qu'ils vont écouter et découvrir toute l'année dans le cadre du Prix des Incorruptibles.

Ils devront au printemps prochain voter pour leur album préféré.

Leur vote sera pris en compte au niveau national pour élire l'album préféré des enfants participants.

Jeudi 2 octobre, les élèves de CM2 sont allés au collège Sainte Marie afin de participer au cross solidaire organisé par le collège chaque année. Félicitations à tous les élèves pour leur participation, leur motivation et les efforts fournis.



Jeudi 9 octobre, les élèves de GS sont allés en petit car à la ludothèque de Fougères.

Pendant une heure, ils ont joué : dans la cuisine, avec les différents véhicules, les jeux de construction, les poupées, les châteaux, le bateau de pirates...

Ils se sont également déguisés. Les élèves ont hâte d'y retourner.



Pendant cette période, **les élèves de CM1 et de CM2**

se sont initiés au volleyball avec un animateur sportif, Mathias. Au cours des séances, ils ont pu découvrir des techniques spécifiques telles que «la passe à dix doigts» ou encore «la manchette». Ce sport collectif a permis d'enrichir leur esprit de coopération. Une belle découverte.



Les élèves de CP ont, quant à eux, bénéficié de l'intervention d'un animateur sportif afin de pratiquer l'ultimate. A travers plusieurs jeux ludiques permettant d'apprendre à manipuler correctement un frisbee, à le lancer de manière précise et à bien le réceptionner, les élèves ont pu découvrir ce sport.



Depuis le début de l'année, **les élèves de CP- CE et de CM** de l'école ont la chance de participer à un projet musique, mené par Marc un intervenant spécialisé du conservatoire de Fougères. Ce projet s'inscrit dans le cadre du projet de l'école, "Le Cirque". Chaque séance permet aux élèves de découvrir différents instruments, divers univers sonores, de travailler le rythme et la mélodie, et surtout de vivre la musique en groupe. Les enfants profitent de ces moments d'apprentissage originaux et ludiques, qui enrichissent leur quotidien scolaire et stimulent leur créativité.



La directrice reste à votre disposition pour tout renseignement et visite des écoles.

Vous pouvez la contacter

au 02.99.95.21.12 (le lundi et le mardi)

et au 02.99.95.24.12 (le jeudi et le vendredi) ou par mail :

eco35.st-joseph.la-chapelle-fleurigne@enseignement-catholique.bzh

Portes ouvertes des écoles du RPI :

le vendredi 6 février de 17h15 à 19h



L'APEL agit et s'implique dans la vie des établissements scolaires de notre commune. Elle organise des événements qui permettent d'abord de créer du lien entre les parents et l'école. Elle a aussi pour objectif de récolter des fonds pour soutenir financièrement les sorties et les projets scolaires à hauteur de 40% quand les résultats sont au rendez-vous. Voici nos actions :

Un automne actif : la benne à papier et la vente de pizzas



La benne à papier est désormais un rendez-vous habituel ! Sur le temps d'un week-end en octobre, nous avons de nouveau récolté vos journaux, publicités et autres papiers. Nous avons également proposé une vente de pizzas aux parents d'élèves en novembre pour se régaler tout en participant aux projets des écoles.

Merci à tous, familles et habitants pour votre collaboration !

Nous rappelons aux parents d'élèves que nous sommes à leur disposition pour recueillir leurs suggestions ou questions sur le déroulement de la vie scolaire de leurs enfants.

Le bureau de l'APEL vous souhaite de belles fêtes de fin d'année !

A vos agendas !

Autres manifestations

• 12 DÉCEMBRE 2025

Spectacle de Noël à la salle Prélude. La compagnie Dans le bac à sable présentera "Noël autour du monde"

• 11 AVRIL 2026 L'opération "benne à papiers" reviendra.

• AU MOIS DE MAI, nous renouvelerons la vente de brioches !

Pour nous suivre : facebook : Apel - Fleurigné La Chapelle Janson

Heureuse retraite à Isabelle et bienvenue à Marie

Depuis la rentrée de septembre, Isabelle Martinais accompagnatrice au ramassage scolaire de La Chapelle-Fleurigné a fait valoir ses droits à la retraite.

Marie Prenveille assure désormais le service avec Jérôme Morel, Valérie Bourgeon et Michel Montembault continuent à assurer l'autre circuit.



Michel Montembault, Jérôme Morel conducteurs, Marie Prenveille, Isabelle Martinais, accompagnatrices, Alain Forêt maire, Valérie Bourgeon accompagnatrice

Ramassage scolaire La Chapelle-Fleurigné



Les enfants scolarisés à l'école de Fleurigné et à l'école de La Chapelle-Janson, inscrits pour le ramassage scolaire sont pris en charge chaque jour de classe, matin et (ou) soir, au plus près de leur domicile.

Une personne accompagnatrice veille à leur sécurité.

Le coût de la redevance pour l'année 2025/2026 est fixé à 130 € par enfant pour le trajet domicile /école dans la limite de deux enfants par famille.

La gratuité étant acquise pour le troisième enfant.

Pour les enfants prenant le car en cours d'année un tarif dégressif est appliqué.

Le tarif navette liaison entre les deux sites est de 65 €.



Pour tout renseignement, les parents peuvent s'adresser en Mairie

Famille rurales La Chapelle-Fleurigné

Dimanche 26 octobre 2025 a eu lieu la 12^{ème} édition de la braderie de l'enfance organisée par l'association locale de Familles Rurales au profit de l'accueil de loisirs de la Chapelle-Fleurigné.

Nous serons également présents pour le marché de Noël le 13 décembre et vendrons des objets décoratifs faits par les enfants du centre et des créations réalisées par les membres de l'association.





La Chapelle-Fleurigné



Pour la rentrée, les enfants sont partis à la rencontre de « nos amis les bêtes ». Ils ont pu faire des activités manuelles pour décorer l'accueil de loisirs, des activités sportives et bien sûr les ateliers culinaires. Les enfants choisissent l'activité qu'ils souhaitent faire dans la journée parmi les activités que l'équipe propose.

Pour les vacances de la Toussaint, le thème était la magie. Les enfants ont pu apprendre des tours de magie et fabriquer des chapeaux de sorciers et sorcières. Un grand jeu a été organisé sur la dernière journée des vacances. Pour le dernier jour, les enfants ont fabriqué un couloir hanté. Les familles étaient invitées à le traverser pour admirer l'œuvre des enfants.

Concernant les mercredis de novembre et décembre, le thème était « les héros du quotidien ». Les enfants sont partis à la rencontre des métiers comme pompiers, infirmiers, médecins et pleins d'autres.

Ils les ont découverts au travers d'activités manuelles et sportives. Les enfants ont également fabriqué des petites décorations de Noël qui ont été vendues par l'association de parents lors du marché de Noël de la commune le 13 décembre.

Pendant les vacances de Noël, l'équipe proposera des activités en lien avec Noël sous forme d'ateliers tournants. Le 24 décembre un goûter de Noël sera offert aux familles à partir de 16h30. L'accueil de loisirs a besoin de vous !

L'association des parents recherche activement des parents. Si vous êtes intéressé pour intégrer l'association, contactez Maëlle.

Renseignements auprès de Maëlle au 06 12 58 01 86
ou al.chapellefleurigne@famillesrurales.org

Les ateliers d'éveil (Chapi-Câlin et Fleurigné)

La commune a le plaisir de proposer aux tout-petits (de 0 à 3 ans) son atelier d'éveil, organisé en alternance sur les deux communes et pensé spécialement pour eux, accompagnés de leur assistant-e maternel-le ou garde à domicile.

Ces temps sont animés par Carole Ascoët, pour Fleurigné, et par Elise Faure, pour l'animation « Chapi-calin », toutes deux animatrices du RPE. Ces moments privilégiés invitent les enfants à explorer, jouer, bouger, écouter et s'émerveiller dans un cadre bienveillant et sécurisé.

Chaque séance propose des activités adaptées à leur âge : comptines, jeux de motricité, manipulations sensorielles, lectures, découvertes musicales... Autant d'occasions pour les petits de grandir en s'amusant, tout en partageant de jolis instants avec les autres enfants.

C'est aussi un temps d'échange et de rencontre pour les professionnels, qui peuvent poser leurs questions, partager leurs expériences et tisser du lien autour de la petite enfance.

Les ateliers d'éveil sont gratuits
et ont lieu
tous les vendredis de 9h30 à 11h30,
en alternance
à l'Espace Alphonse-Gervis de Fleurigné
et à la salle Prélude de La Chapelle-Janson.



Pour plus d'informations,
vous pouvez contacter le RPE.

RPE de 7 lieux

Le Relais Petite Enfance (RPE) de 7 Lieux est un service gratuit d'accueil, d'information, d'orientation et d'accompagnement à destination des assistantes maternelles, gardes à domicile, futurs parents, parents employeurs et de leurs enfants. Il constitue un lieu ressource de proximité, prêt à vous informer et/ou vous orienter vers les partenaires compétents.



Nous vous accueillons avec ou sans rendez-vous pour :

- vous informer sur les différents modes de garde,
- vous accompagner dans votre rôle de parent employeur,
- soutenir les professionnels de la petite enfance, et bien plus encore.

Si vous êtes (ou allez devenir) parent employeur, pensez à venir nous rencontrer avant la signature **du contrat** avec votre assistant(e) maternel(le). C'est à ce moment-là que nous pourrions vous transmettre toutes les informations nécessaires.

Point sur les temps forts de l'année

Cette année encore, le Relais a organisé de nombreux événements à travers le territoire, au plaisir des petits comme des grands, en complément des ateliers d'éveil proposés dans différentes communes du secteur :

- **Activités intergénérationnelles** avec l'EHPAD de Laignelet
- **Grand atelier motricité** à Le Loroux
- **Grande chasse aux œufs de Pâques**
- **Conférence** sur « Le jeu et ses enjeux », par Delphine Rimbault-Meyer, psychomotricienne, lundi 6 octobre 2025
- **Conférence** sur « La communication bienveillante », par Monica Méjia, psychologue clinicienne, jeudi 21 mai
- **Spectacle de Noël** : « Le Pays Blanc : conte de Noël », présenté par la compagnie Galoches de farfadet, le vendredi 12 décembre à Fleurigné
- **Spectacle de fin d'année** : par Les Chats qui bullent le 18 juin 2026

*Nous vous souhaitons de belles fêtes de fin d'année.
Carole et Élise*



Pour ne rien manquer de nos actualités et événements, n'hésitez pas à contacter le RPE ou à consulter notre page Facebook !

Contact par mail : rpede7lieux@gmail.com
par téléphone : 06 48 70 30 49 - 02 23 51 13 71

ASSOCIATIONS

Les Fées Chrysalides

Le club a repris ses activités à la rentrée, après avoir participé pour la 1^{ère} fois au forum des associations. C'était l'occasion de présenter quelques ouvrages pour donner des exemples de nos réalisations et de faire connaître notre association auprès des nouveaux habitants.

Nous nous retrouvons donc tous les 15 jours le lundi à la salle de Grenouillet de 9h30 à 19h. Chacun peut y venir quand il le souhaite et si vous voulez venir essayer ou simplement venir voir comment se passe un cours, n'hésitez pas !

Si besoin de renseignements

ou pour le calendrier des cours,
contactez-moi au 06.23.46.16.56
ou par mail : mline35@neuf.fr

Marie-Line Garnier



Venez partager vos loisirs créatifs (tricot, crochet, couture, broderie, coloriage...) avec nous.

Tous les MARDIS après-midi de 14h à 16h45

Salle Alphonse Gervis (à côté de l'ADMR)
13 rue de Bretagne - Fleurigné
35133 La Chapelle-Fleurigné

Patricia Garnier Tél. 06 28 81 49 33

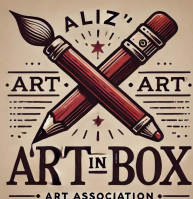

À l'aube d'une nouvelle année, nos crayons dansent et nos couleurs s'envolent.
2026 s'annonce comme une toile blanche, à peindre de joie, d'audace et d'imagination.
À la commune, aux habitants et à tous les amoureux de la création, toute l'équipe vous souhaite une année éclatante d'art et de vie.
Continuons à dessiner ensemble un monde plus beau.

Inscriptions et renseignements

Jean-François GAUTIER, 02 99 95 30 34 ou par SMS au 06 14 86 78 73

Bonne année

Une pincée de créativité
avec l'*art-thérapie en collectif*.

Un soupçon d'éveil au cycle menstruel
et à la *puberté pour les jeunes filles*.

Un zeste de détente visuelle
pour *mieux voir avec la méthode Bates*.

Un nuage d'ondes relaxantes
grâce aux *voyages sonores*.

Le tout saupoudré
d'optimisme et de gaité
avec le *Yoga du Rire*
pour une année

« *Armony'euse* » !

Bien-être



20
26

Joie



Armony

ateliers du rire en mouvements & oasis naturelles

Le Bocage Football Club



La saison a repris depuis plus de 3 mois maintenant pour le Bocage FC. Que ce soient les jeunes, les féminines, les seniors et les vétérans, tous ont pu retrouver le plaisir des terrains ensemble.

En plus d'une bonne présence à l'entraînement dans l'ensemble des catégories, les plus de 450 licenciés du club évoluent dans la bonne humeur.

L'école de foot se remplit, les enfants sont de plus en plus nombreux aux séances.

Le baby-foot tourne très bien depuis son récent ajout, si vous souhaitez y inscrire votre enfant, n'hésitez pas à nous contacter. Les séances sont organisées tous les mercredis de 14 à 15h (en salle ou sur terrain synthétique).

Au niveau du GJBF ou du GPF tout se passe également bien, les jeunes s'entraînent en nombre et les résultats sont bons.

L'ensemble de nos 4 équipes seniors sont classées en haut de tableau. Nos équipes C et D sont pour le moment sur le podium de leur classement respectif.

Notre équipe fanion a réalisé un bon début de saison pour sa première année en Régional 2, elle pointe à la 3ème place. L'équipe réserve fait quant à elle carton-plein en coupe et en championnat, elle ne comptabilise que des victoires et a même éliminé deux équipes de niveau supérieur en coupe de district.

Au niveau des vétérans, la saison a également repris. Les deux équipes, avec un effectif un peu plus restreint que la saison dernière, se classent pour le moment en haut de leur classement.

Quelques dates importantes à retenir pour la suite de la saison :

- Repas du club : 14 Mars
- Bocage Juniors Cup : 25 Avril
- Challenge Franck LEFEUVRE / Maxime GUILLAUME : 2 Mai
- BOCAGE CUP : 23/24 Mai GIRL'S GAME : 13/14 Juin
- Tournois seniors : 7 Juin

De plus, notre club va disposer de nouvelles infrastructures, un nouveau terrain synthétique sera bientôt en place à La Selle-en-Luitré.



Pour nous contacter :

Président :

Vincent Guérault au 06 75 84 77 74

Éducateur général :

Nicolas Martinais au 06 82 17 90 99

Responsable catégories Seniors
et Vétérans :

Mickaël Prioul au 06 83 25 19 69



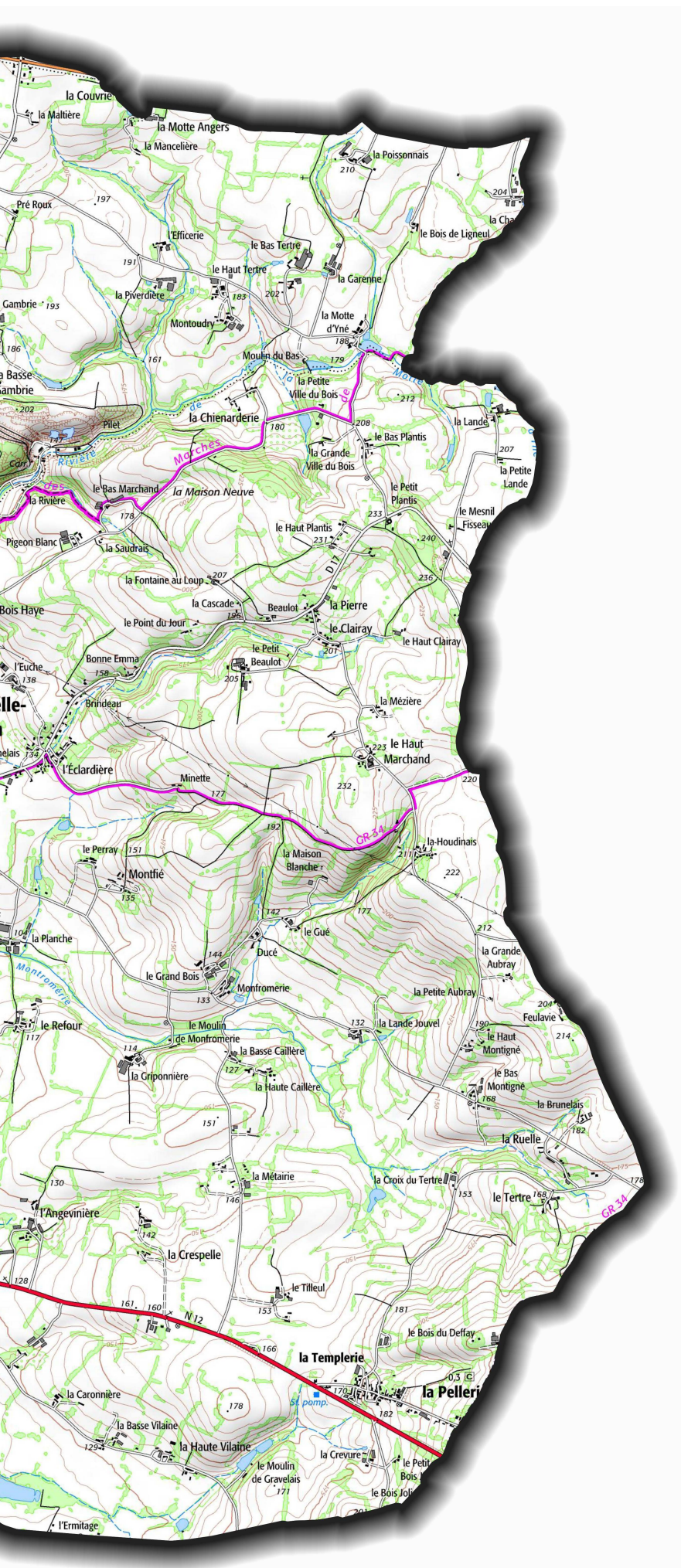

La Chapelle-Fleurigné

Groupement Féminin du Pays de Fougères



La saison dernière s'est conclue avec la signature de trois de nos joueuses au Stade Rennais.

DE NOUVELLES AMBITIONS

Alors que débute la saison 2025-2026, le Groupement Féminin du Pays de Fougères poursuit sa belle progression : Plus de 150 licenciées réparties sur 12 équipes de foot à 8 et à 11.

Cette saison marque également une avancée importante pour le football féminin. Grâce à notre entente avec l'US Fougères, nous renforçons et développons la pratique du football féminin sur l'ensemble du pays de Fougères. Cette collaboration permet à nos joueuses de progresser, de participer à davantage de compétitions et de partager des expériences enrichissantes, tout en consolidant les liens entre nos clubs déjà présents dans le groupement depuis sa création.

CHIFFRES CLÉS



150 LICENCIÉES



12 ÉQUIPES



6 CLUBS MEMBRES

NOS ENGAGEMENTS

Le Groupement Féminin du Pays de Fougères s'engage sur plusieurs aspects : sportifs, scolaires et éducatifs, afin d'accompagner chaque joueuse dans son développement, sur et en dehors du terrain.



Victoire de nos U18 face au CPB Bréquigny, lors du premier tour de coupe de France.

Le club s'investit également pleinement dans le développement de ses joueuses, avec un double engagement sportif et social. Sur le plan sportif, le club met en œuvre des actions concrètes pour favoriser la progression individuelle et collective, avec pour ambition de porter chaque joueuse au plus haut niveau de ses capacités.

L'aspect social est tout aussi primordial pour le club, qui s'attache à créer un environnement solidaire.

Au-delà de la compétition, le plaisir et la cohésion de groupe sont au cœur de la vie du club, avec des événements réguliers pour renforcer l'esprit d'équipe : fête d'Halloween, arbre de Noël, sortie à l'Ange Michel, et des stages sportifs pendant les vacances.

AGENDA

Comme tous les ans, notre tournoi de fin d'année "Girl's Game" se déroulera les 13 et 14 juin 2026 à Beaucé.

Un rendez-vous incontournable placé sous le signe du sport, du partage et de la convivialité!



GROUPEMENT DES JEUNES DU BOCAGE FOUGERAIS



Une nouvelle saison dans la continuité et le développement !

La saison 2025-2026 s'inscrit dans la continuité de la précédente, avec une belle dynamique au sein du Groupement des Jeunes du Bocage Fougerais (GJBF).

Plus de **200 licenciés** porteront fièrement les couleurs du groupement, répartis dans 16 équipes engagées sur les différents terrains du territoire.

Cette nouvelle saison marque également un développement attendu : **l'intégration des catégories U10 et U11** au sein du GJBF.

Toujours soutenu par nos trois clubs seniors – AS Parcé, US Billé Javené et Bocage FC – le groupement bénéficie d'une véritable marque de confiance de la part de ses structures fondatrices.

Cet appui renforce notre objectif : **permettre à chaque jeune de jouer dans sa catégorie d'âge**, de progresser à son rythme et de s'épanouir pleinement dans la pratique du football.

QUELQUES CHIFFRES 2025 / 2026

Pôle pré formation

- U10 : 2 équipes
- U11: 3 équipes
- U12: 2 équipes
- U13: 2 équipes

Pôle formation

- U14: 2 équipes
- U15: 2 équipes
- U16: 2 équipes
- U18: 1 équipe

LES DATES CLÉS 2025 / 2026

- Repas du GJBF
31 Janvier 2026
- Bocage Junior Cup U13
25 Avril 2026
- Bocage Cup U14
23/24 Mai 2026
- Journée club
20 Juin 2026

Au-delà du sportif !

Le Groupement des Jeunes du Bocage Fougerais (GJBF) se veut être un acteur dynamique et engagé auprès des jeunes. Au-delà du terrain, nous souhaitons développer des actions éducatives et conviviales afin de renforcer la cohésion et de créer des souvenirs durables.

En février 2025, le GJBF a mené à bien un beau projet club : emmener **plus de 40 jeunes découvrir les joies du ski**, accompagnés par une dizaine d'adultes bénévoles. Ce séjour a été entièrement financé grâce aux actions menées tout au long de l'année – ventes de pizzas, tombola, repas – ainsi qu'à la participation des parents.

Une expérience humaine et sportive inoubliable, symbole des valeurs de partage, d'entraide et de solidarité que nous souhaitons transmettre à nos licenciés.

Fort du succès de ce premier séjour, le groupement **prévoit déjà de repartir en février 2027** pour une nouvelle aventure.

Le GJBF a à cœur d'être un créateur de souvenirs pour ses jeunes joueurs : c'est pourquoi nous souhaitons **proposer chaque saison un séjour/ une sortie "hors foot"**, favorisant la cohésion, l'ouverture et le plaisir d'être ensemble.

USCF Badminton



Le démarrage de la saison est riche en nouveaux adhérents et événements à venir, grâce à nos joueurs motivés et nos bénévoles et membres du bureau que nous remercions.

Quelques chiffres :

90 inscrits, 48 adultes de tous niveaux (compétiteurs et loisirs) et 42 jeunes de 6 ans à 17 ans.

3 équipes mixtes évoluant en championnat départemental, D2, D3 et D5.

1 nouvelle équipe homme.

Prix de la licence :

Adulte : 95€ Jeunes : 80€,

Comprenant les volants à chaque entraînement et le prêt de matériel pour les primaires.



Le bureau et notre sponsor la Brasserie Skalf de Parigné

NOUVEAUTÉ : Initiation au badminton le lundi après-midi de 14h à 16h, à la salle de Fleurigné, à l'initiative de Christophe Ferron, ancien président et joueur du club, ouvert aux retraités, et aux personnes ayant du temps libre.



Créneaux entraînements :

ADULTES : mardi et Jeudi, 20h à 22h30 salle des sports de Fleurigné

PRIMAIRES : vendredi 17h-18h30, salle des sports de La Chapelle-Janson, (nous allons chercher les enfants scolarisés à la sortie de l'école), encadrement Miguel Lemée et les bénévoles Arnaud, Florian et Emmanuelle.

COLLEGIENS/LYCEENS : vendredi 19h-20h30 salle des sports de Fleurigné, entraînement assuré par Coleen DOGER (entraîneur badminton Fougères)

POUR TOUS : nouveau créneau jeu libre ouvert à tous les licenciés et leur entourage le dimanche matin de 10h à 12h à la salle des sports de La Chapelle-Janson.

Une fois par mois :

entraînement coaché par Arnaud et Florian

Une fois tous les deux mois, soirée spéciale entraînement fille coaché par Arnaud et Florian

Vincent Gautier, le président et Christophe Ferron



Evènements de la saison :

- ➔ **7/11/2025** : Compétition nocturne PROMOBAD, il s'agit de la première compétition officielle que nous organisons, ouvert aux joueurs compétiteurs de tout le département et limitrophes à partir de 14H.
- ➔ **31/01/2026** : Tournoi amical parents/enfants, ouvert aux enfants et parents licenciés, jeu de double inscription par paire un mineur et un majeur (licencié ou non)
- ➔ **7/03/2026** : Compétition enfants de 7 ans à 14 ans
- ➔ **4/04/2026** : Tournoi amical du club ados/adultes, tombola, buvette extérieure avec galette saucisse ouvert à tous.
- ➔ **27/06/2026** : Tournoi interne du club, assemblée générale et soirée conviviale

Les essais sont ouverts à tous et sur tous les créneaux, il suffit de vous y présenter, (attention le dimanche sur inscription). Notre club vous accueillera avec la convivialité et la bonne humeur qui nous caractérise !

Président : Vincent 06 42 83 58 74
Trésorière : Emmanuelle 06 28 51 28 13
Mail : uscf35@gmail.com

Pour nous suivre sur FACEBOOK ET INSTAGRAM : USCF 35

Le Guidon d'Or Fougerais

Louis Tienvrot : un demi-siècle au service du cyclisme

Louis Tienvrot vient de tourner la page d'une vie entière dédiée à la petite reine. Passionné de vélo depuis son plus jeune âge, il débute sa carrière de coureur en 1960, à seulement 15 ans, sous les couleurs du **Cyclo Club Fougerais**, alors présidé par Émile Houillot. Jusqu'en 1964, il participe presque chaque dimanche à des compétitions locales, avant de s'éloigner du milieu cycliste pendant une dizaine d'années.

En 1974, il revient à sa passion en rejoignant **la Roue d'Or Fougeraise**, présidée par Albert Groussard. Il y prend sa première licence de dirigeant et s'investit rapidement dans le domaine du contrôle technique des épreuves.

En 1993, Louis Tienvrot franchit une nouvelle étape en fondant **le Guidon d'Or Fougerais**, club qu'il préside sans interruption depuis plus de 30 ans. Sous son impulsion, l'association a largement contribué à dynamiser la vie sportive locale, notamment à **La Chapelle-Janson**, où il réside. Courses dominicales, championnats départementaux et régionaux, épreuves toutes catégories confondues : son engagement ne s'est jamais démenti.

Il a participé à l'organisation et au contrôle de nombreuses courses dans la région. Parmi ses plus beaux souvenirs, il évoque avec émotion une épreuve de 2^{ème} catégorie qu'il tenait particulièrement à cœur : **un aller-retour Fougères – Condé-sur-Noireau**, organisé sur deux jours consécutifs.

Aujourd'hui âgé de **80 ans**, Louis Tienvrot a choisi de se retirer, avec la satisfaction du devoir accompli.

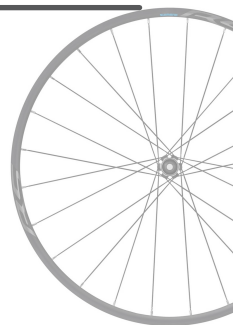

Cyclo-Club La Chapelle-Janson Fleurigné

Et oui notre petit club roule toujours. Nous faisons trois sorties par semaine avec une moyenne de 9000 kms par an pour les plus assidus.

Tous les ans, nous faisons une sortie plus longue 150 km avec un arrêt resto le midi. Cette année, nous avons envie d'aller voir Joseph Groussard à Saint Loup du Dorat, dernier village mayennais.

La sortie a été organisée le mardi 29 juillet avec un repas chez Joseph. Nous sommes partis de beau matin vers 8 heures, à mi-parcours nous avons été rejoints par Philippe Dalibard champion de France, gendre de Joseph. A midi, nous étions attendus chez Joseph et après un super accueil et repas, nous sommes repartis.

Le repas était préparé par la fille de Joseph. Nous avons fait une sortie de 190 km, traversé une trentaine de villages dans une super ambiance.



ACF St-Hubert

Notre association compte 51 adhérents. Je remercie les agriculteurs de leur confiance. 225 ragondins ont été piégés et pour les corneilles 316 prélèvements sur la période de juin 2024 à juin 2025.

Des battues sont organisées tous les 15 jours dans les secteurs de Fleurigné, Beaucé ou encore Laignelet.

Un repas ouvert à tous et sur réservation est prévu le dimanche 1^{er} mars salle Prélude à La Chapelle-Janson.

Le président M Galodé Pascal : 06 99 77 36 12



ASSOCIATIONS



Office Cantonal d'Animations Sportives
Fougères Nord



L'Office Cantonal d'Animation Sportive (OCAS) a recruté un nouvel animateur Théo BOUCAULT le 3 novembre 2025. Il assurera la continuité de nos activités :

L'animation des ECOLES MULTISPORTS pour les enfants de CP - CEI qui commencera début décembre jusqu'aux vacances de février dans 5 communes de notre canton (Beaucé, Luitré-Dompierre-La Selle en Luitré, Laignelet et Parigné) pour 8 séances de découverte des sports de raquette, athlétisme et sports collectifs.

Après les vacances de février, ce sera le tour des communes de Le Loroux, La Chapelle-Fleurigné et Landéan.

Le soutien aux différentes ASSOCIATIONS SPORTIVES en intervenant dans les clubs suivant leurs demandes. Nous élaborons un nouveau planning, merci de nous faire connaître vos besoins, nous ferons le maximum pour satisfaire les clubs de nos communes.

En ce qui concerne notre ALSH (Accueil de Loisirs Sans Hébergement) nous ne pourrons pas accueillir d'enfants pendant les vacances de Noël. Nous en sommes désolés. Théo entamera une formation BAFD du 12 au 23 janvier 2026 ce qui nous permettra d'ouvrir l'ALSH pendant les vacances de FEVRIER. Les informations seront notées sur notre site internet.

Pour tous renseignements, voici le mail de l'OCAS : ocas.cantonord@gmail.com



Bouger ensemble avec l'association Dynamic gym !

Avec une quarantaine d'adhérentes, l'association Dynamic gym propose chaque semaine des cours variés pour entretenir sa forme dans la bonne humeur.

Les séances alternent entre pilates, renforcement musculaire, cardio et step, animées par quatre coachs dynamiques qui apportent chacun leur énergie et leur savoir-faire.

L'objectif : bouger, se tonifier, améliorer son bien-être et partager un vrai moment de convivialité.

Les cours sont accessibles à toutes, quel que soit le niveau, dans une ambiance chaleureuse et motivante.

Le bureau

**Les cours ont lieu tous les mercredis
de 20h30 à 21h30 à la salle des fêtes de Fleurigné.**



Gym Relax - La Chapelle-Janson



L'association Gym Relax a repris ses cours début septembre après avoir participé au forum des associations.

Une rentrée très encourageante avec un effectif qui a augmenté dans les 3 disciplines : **YOGA, PILATES et RENFORCEMENT MUSCULAIRE.**

Cette année, 7 hommes ont rejoint les groupes, ce qui témoigne d'un intérêt croissant pour ces activités auprès de tous les publics et tous les âges.

Les cours, animés par 3 intervenants diplômés, se déroulent dans une ambiance conviviale et motivante, favorisant le bien-être et la détente.

N'hésitez pas à rejoindre l'association Gym Relax si vous souhaitez découvrir ces disciplines ou vous remettre en forme dans une atmosphère agréable.

Renseignements et inscriptions

Véronique Clossais : 06 89 12 00 32

Véronique Boissel : 06 98 99 53 23

Toute l'équipe du bureau vous souhaite de très belles fêtes de fin d'année.



UNC Fleurigné

La commémoration de la fin de la guerre 14 /18 a été célébré le dimanche 9 novembre à Fleurigné.

Par la suite les adhérents et conjoints se sont retrouvés autour d'un repas convivial.



UNC La Chapelle-Janson

En ce dimanche 16 Novembre 2025, notre association UNC de La Chapelle-Janson a commémoré le 107 -ème anniversaire de la fin de la première guerre mondiale de 14/18. Après un temps de prière à l'église, nous nous sommes dirigés près de notre monument aux Morts où sont inscrits les 72 noms de nos concitoyens.

Montée des couleurs, lecture du message de Mr le Ministre des Armées par Mr le Maire, chants et remise d'insignes de l'UNC à Mr Joseph MOUTEL comme Membre Associé et Mr Pascal MAIGNAN Soldat de France.

Un temps de recueillement avec la sonnerie aux Morts et la Marseillaise.

A la mairie, remise d'une cravate de porte-drapeau à Mr Sébastien HOUEL et d'une médaille du mérite à l'échelon vermeil à Mr Hyacinthe GUINEBAULT.

Un vin d'honneur a terminé cette cérémonie.

Les adhérents et leurs conjoints inscrits au repas se sont retrouvés en toute amitié à la salle Prélude.



ASSOCIATIONS



L'année 2025 se termine bientôt et a été riche pour notre harmonie.

En effet les 1^{er} et 2 février derniers nous avons fait 2 représentations du spectacle intitulé : « l'île au Trésor » au centre culturel Juliette Drouet.

Ce premier concert a raconté l'histoire de 4 explorateurs partis en mer à la recherche d'un trésor, retrouvé après de nombreuses péripéties sur l'île de Maracaïbo.

Un peu plus de 600 spectateurs ont pu profiter de ce spectacle.

Nous sommes actuellement en préparation du second opus qui s'intitule « Le secret de l'Atlantide » où nous retrouverons nos aventuriers au milieu d'un tout autre décor et bien sûr accompagnés par des musiques et des danses qui vous feront de nouveau vibrer !

Vous pouvez réserver **le samedi 14 mars ou le dimanche 15 mars 2026** pour ne pas rater la 2^{ème} partie de cette trilogie qui se déroulera au centre culturel Juliette Drouet à Fougères. Nous venons tout juste de dévoiler l'affiche.

Notre repas de l'Harmonie qui était le samedi 15 novembre à la salle Prélude a été une réussite et profitons du bulletin pour remercier les 320 personnes qui nous ont fait le plaisir d'y participer.

Pour 2026 nous espérons participer pour la première fois au festival de bandas de Condom dans le Gers auquel nous nous sommes inscrits : nous saurons normalement si nous sommes retenus pour participer en tout début d'année.

Sinon les portes de notre salle de répétitions sont toujours grandes ouvertes pour les personnes qui souhaiteraient rejoindre notre association afin de partager avec nous leur passion pour la musique ou la danse.

Vos contacts

Président : GUERIN Thierry : 06 73 43 90 07

Responsable groupe dansant :
Amandine REUZEAU : 06 58 92 99 39

Chef de musique :
JOSEPH Bruno : 06-62-72-82-18

Mail : contact@banda35.com
Compte Instagram : bandabreizh (actualités, photos, vidéos..)

Site web : <http://www.banda35.com/>

Harmonie de Fleurigné

SPECTACLE

LE SECRET DE L'ATLANTIDE

SAMEDI 14 MARS : 20H30
DIMANCHE 15 MARS : 15H00

AU CENTRE CULTUREL JULIETTE DROUET (FOUGÈRES)

Tarifs : adultes : 10 € enfants : 5 €

Billetterie

La Gaule Jansonnaise

La météo reste toujours un aléa direct sur la pêche ou pour laquelle on ne peut changer les prévisions. Néanmoins cette saison nous a permis de positiver par rapport à 2024.

Ce qui nous permet une plus grande facilité pour gérer l'association particulièrement au niveau financier ; toutefois quelques pêcheurs complémentaires en plus seraient les bienvenus.

Le bureau remercie les deux personnes bénévoles, qui par leur courage et présence assidue, ont permis d'arriver à cette situation. Nous rappelons notre volonté du maintien de la qualité gustative et du calibre du poisson.

A tous, nous souhaitons de bonnes fêtes de fin d'année.

Le président , Victor Morel

ASSOCIATIONS



Cette année, nous avons pris la décision de remplacer le vide grenier par une collaboration avec le Trail des Portes de Bretagne ; ce fût une très belle réussite, avec une très grande participation. Nous vous en remercions.

Le marché de Noël a eu lieu le 13 décembre dernier avec de nombreux exposants.

Vous étiez encore très nombreux pour cette édition.

Nous remercions très chaleureusement nos bénévoles pour leur implication dans la vie de l'association.

**Vous souhaitez intégrer l'association,
n'hésitez pas à nous faire un mail : cf.lajansonnaise@gmail.com**

Nous vous souhaitons de joyeuses fêtes de fin d'année et une excellente année 2026.

Le bureau du comité des fêtes La Jansonnaise



Trail des Portes de Bretagne

Le samedi 13 septembre 2025, la commune de La Chapelle-Fleurigné a accueilli la toute première édition du Trail des Portes de Bretagne (TPB).

Organisé dans le cadre verdoyant et vallonné de la commune, cet événement a réuni une cinquantaine de randonneurs et un peu moins de 300 trailers de tous niveaux dans une ambiance conviviale.

Des parcours adaptés à chacun.

Les organisateurs avaient préparé trois formules :

- Une randonnée pédestre le matin, départ 10h00, pour les amateurs de marche nature.
- Un trail 9 km (départ 15h00) sur un tracé accessible mais varié.
- Un trail 18 km (départ 14h30) avec un dénivelé positif de 430 m, destiné aux coureurs en quête de défi.

L'initiative s'inscrit dans une volonté de dynamisation du territoire, en associant sport, nature et convivialité.

Merci à tous les acteurs !

Un grand merci à l'ensemble des bénévoles, aux services municipaux, aux partenaires locaux, et à tous les participants pour avoir fait de cette 1^{ère} édition une réussite. Nous espérons que chacun conservera un bon souvenir de cette journée et que l'événement prendra rapidement sa place dans le calendrier sportif de notre commune.





Le GAF (Groupe d'Animation de Fleurigné) qui a pour but d'animer Fleurigné, a une nouvelle fois rempli ses objectifs.

Fleurigné Roule Des Mécaniques 2025 était en mode Record avec 38 équipages de tracteurs-tondeuses le samedi et 98 véhicules d'expositions le dimanche pendant le vide-greniers.

La formule Burger du samedi soir ainsi que les 280 repas du dimanche midi attestent l'attente du village. Le rallye du 1er Mai était à la hauteur avec 23 équipages (un record là aussi) ont tenté d'élucider les énigmes des organisateurs.

Les épreuves sportives s'enracinent dans le paysage communal. En octobre dernier, le Vétathlon a vu 140 inscrits en Sportif et 30 inscrits en Plaisir.

Pour 2026, le GAF ne tarit pas d'ambitions avec ses 3 évènements :

- Fleurigné Roule Des Mécaniques le 25 et 26 Avril 2026
- Le rallye touristique le 1er Mai (en Sud manche).
- Le vétathlon 2026, la date est à définir.

Toute l'équipe du GAF vous souhaite une excellente année 2026 !

Le GAF met aussi à votre disposition la location de ses équipements :

- Barnum (10mx5m)
- Télé grand écran (190cm)
- Friteuse à gaz

Mail : gaf35fleurigne@gmail.com - Contact : 06 82 64 80 29



Membres :

Wirdane ALI
Chloé BOISSON
Jean-Paul BOITTIN
Jean-Yves BUFFET
Bruno CHARTRAIN
Valentin CONCEICAO MENDES
Johnny DOUDARD
Anthony FERRAND
Aurélien FONTAINE
Ethan LEBLANC
Jérémy LE HIR
Christophe LOISEAU
Xavier MORIN



Guillaume BOISSON (**Co-président**)
Hervé LE FLOC'H (**Co-président**)
Régis BEILLEVERT (**Trésorier**)
Vincent DANIEL (**Vice-Président**)
Angélique NEVEU (**Co-secrétaire**)
Béatrice CLOSSAIS (**Co-secrétaire**)

Club du sourire - La Chapelle-Janson

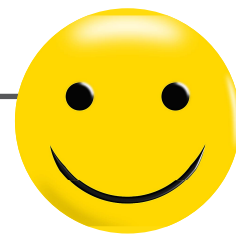

Nouveauté en ce début d'année au sein du club du sourire, La création d'une section pétanque qui a lieu sur les terrains de la Chapelle-Janson les jeudis et les samedis à partir de 14h.

Une section danse de salon pour débutants animée par Monique CHEVREL pourrait débiter le 3 novembre 2025. (Chacha, Paso doble, tango et rumba) danse qui a lieu à la salle Prélude le mercredi. Les couples intéressés peuvent contacter Monique CHEVREL au 06 42 66 42 59 ou 02 99 95 21 05.

Le club a organisé son bal le dimanche 5 octobre ainsi que son concours de belote le mardi 7 octobre.

Le club continue ses repas avec toujours une bonne participation et une bonne humeur.

Une sortie voyage d'une journée aura lieu le 18 décembre et une journée est prévue pour le 7 mai 2026.
L'assemblée générale a eu lieu le jeudi 6 novembre.

La présidente et le bureau

Si vous êtes intéressés pour nous rejoindre au sein d'un club dynamique vous pouvez toujours contacter notre présidente

M^{me} Catherine BUSSON
au 06 68 00 80 65



THEATRE

Les Tontons Zacteurs

Après le succès de la tournée 2024, avec la pièce :

« **Silence ! On tourne !** »
de Patrick Haudecoeur

plus de 2200 spectateurs, 7 représentations à Fleurigné, au printemps, et 3 au Théâtre Victor Hugo, pour « Noël au balcon »,

nous serons de retour sur les planches, en 2026 pour :

« **Thé à la menthe, ou t'es citron** »
du même auteur (!)

Les 20, 21, 27, 28, 29 mars
Et 3, 4 avril 2026
Salle des fêtes de Fleurigné



Suivez-nous :
« les tontons zacteurs »
sur
Facebook et You tube

Contact : jean-Luc BOULANGER 06 78 44 71 18

Club de l'âge d'or - Fleurigné

Le Club de l'Age d'Or est à la recherche de membres dans le conseil d'administration.

C'est toujours un plaisir d'organiser le repas de Noël pour les adhérents, et nous passons un bon moment dans la convivialité.

Présidente : Mme Chantal Luquet

Tarot

C'est une activité qui marche très bien et toujours dans la bonne humeur.

Dates à retenir
voir page 44

Mémoires et Liberté

Fin juillet, une délégation de Mémoires et Liberté s'est rendu au Brittany American Cemetery de St James pour se recueillir sur la tombe du Lieutenant William Blecker Davis et lui rendre hommage pour son sacrifice du 3 août 1944.

L'année 2025 restera longtemps gravée dans la mémoire de certains membres de notre association.

Quand le rêve devient réalité !

Voici le récit d'une expérience exceptionnelle :

En mai dernier, une parution dans le quotidien Ouest-France, annonçait la restauration du légendaire Dakota DC-3 Gruesome. Cet article fit naître une idée : « Pourquoi ne pas tenter l'aventure avec Mémoires et Liberté ? ».

Nous avons immédiatement pris contact avec Hugues Duval, président du musée aéronautique de Bretagne, commandant de bord long-courrier chez Air-France sur Airbus 350, et pilote de l'ancien avion à réaction subsonique de la Patrouille de France, le Fouga Magister. Hugues est également le leader de la patrouille Tranchant.

Après six ans de restauration, des milliers d'heures de travail et un chantier colossal pour ressusciter ce DC-3. Il a fallu rédiger douze manuels d'exploitation et créer une compagnie aérienne afin d'obtenir toutes les autorisations de vol. Grâce à cet effort formidable, cet avion est aujourd'hui le seul en Europe autorisé à transporter des passagers, notamment pour des baptêmes de l'air ou largages de parachutistes... Mémoires et Liberté a eu l'honneur d'inaugurer cette formule en Normandie.

Ce DC-3 a connu un parcours exceptionnel. Construit en 1943 en Californie, il était destiné au transport des troupes et participa dès sa première année à des missions de guerre, notamment le largage de parachutistes de la 82ème division aéroportée en Italie, près de Salerne. À la mi-août 44, basé en France, il participa à l'évacuation des blessés depuis la plage d'Omaha Beach vers l'Angleterre. Puis vint la terrible bataille des

Ardennes : le 27 décembre 1944, pour soutenir la 101^{ème} division encerclée à Bastogne en Belgique, il décolle de Châteaudun remorquant un planeur Waco. Touché violemment par la flak (artillerie antiaérienne allemande), les pilotes parviennent à ramener l'appareil, un exploit qui restera dans les mémoires. L'avion hérite alors du surnom de «Gruesome» («le Terrifiant», «l'Horrible»).

Après la guerre, l'histoire de cet appareil prend un tournant plus paisible.

Au départ, nous envisagions de survoler à très basse altitude les clochers de notre commune, La Chapelle-Fleurigné. Mais nous avons choisi un lieu plus emblématique : La Normandie. Le rendez-vous fut pris pour le 21 août avec Hugues Duval à l'aéroport de Caen-Carpique.

Assister à l'atterrissage de ce mythique avion sur le tarmac, l'admirer dans ses couleurs exactes de la Seconde Guerre mondiale avec les bandes de débarquement, puis rencontrer et échanger avec les pilotes et mécaniciens restera un moment incroyable et inoubliable.

Embarquer, décoller et s'envoler entre ciel et mer au-dessus des plages du Débarquement fut une expérience empreinte d'émotion. Le survol du cimetière américain de Colleville-sur-Mer, où le passé résonne encore, a rappelé le courage de ces jeunes héros qui ont marqué ces lieux de mémoire.

Les moteurs rugissants du Dakota résonnaient comme un écho de l'Histoire : Le ciel s'est fait mémoire ce 21 août 2025.

Les membres de Mémoires et Liberté vous souhaitent de beaux vols vers 2026.



La Chapelle-Janson Environnement



Déjà plus de trois ans que notre association se mobilise contre le projet d'implantation de trois éoliennes sur notre commune. Notre objectif reste inchangé : **protéger notre cadre de vie, notre biodiversité, notre santé et celle des générations futures.**

L'année 2025 marque une étape importante de ce long combat : **l'enquête publique relative au projet éolien sera ouverte du 17 novembre au 16 décembre 2025.** Au moment où nous rédigeons ces lignes, cette enquête n'a pas encore débuté, mais nous sommes pleinement engagés dans sa préparation. De nombreuses actions d'information et de sensibilisation sont en cours afin d'inciter l'ensemble des habitants **à participer massivement à cette consultation, à s'exprimer et à faire entendre leur voix.**

Nous rappelons que **le Conseil Municipal s'est unanimement opposé au projet dès 2024,** déclarant la zone concernée comme **défavorable à l'implantation d'éoliennes,** notamment en raison de la présence de zones humides, de la richesse écologique et du relief dominant caractéristique des "Hauteurs des Marches de Bretagne." Ces éléments doivent impérativement être pris en compte par les services de la préfecture lors de l'analyse du dossier.

Nous ne sommes **pas opposés aux énergies renouvelables.** Au contraire, nous avons soutenu, avec la municipalité, la démarche de la loi du 10 mars 2023 relative à l'accélération de la production d'énergies renouvelables, en **proposant des alternatives concrètes : le photovoltaïque sur toiture, l'hydraulique, ou encore la méthanisation,** solutions plus respectueuses des paysages et de la biodiversité locales.

Nous remercions chaleureusement toutes les personnes qui nous soutiennent depuis le début de ce combat, ainsi que celles et ceux qui participeront à l'enquête publique pour défendre notre environnement et notre qualité de vie. **Votre implication sera déterminante pour l'avenir de notre commune.**

Nous vous souhaitons de très belles fêtes de fin d'année entourés de vos proches.



Suivez nos actualités et nos actions sur Facebook :

Association La Chapelle-Janson Environnement
mail: contact.lcj.env@gmail.com

L'Ordre de Malte

« Les amis du tiers monde »

Les membres de l'association se sont retrouvés le jeudi 9 octobre pour voir ensemble tous les ouvrages qui ont été fait. De nombreux colis ont été envoyés dans les trois maisons de Paris pour tous les enfants.

Nous avons terminé toutes les couvertures, les bonnets, les écharpes et les gants afin de pouvoir les distribuer à partir du 1^{er} novembre.

Nous étions présents au marché de Noël le samedi 13 décembre à La Chapelle-Janson.

Je remercie toutes nos tricoteuses pour tous les travaux.

*La responsable Catherine Busson
Tel 06 68 00 80 65*

ASSOCIATIONS



De structure associatif et géré par des bénévoles accompagnés d'une salariée sommelière de formation, notre commerce permet à chacun d'y trouver bon nombre de produits de qualité, dont beaucoup proviennent de producteurs locaux (viande, crèmerie, légumes, ...) dans un cadre agréable et spacieux.

De plus, notre sommelière sélectionne et renouvelle régulièrement une large gamme de boissons (vins, bières, sans alcool) qu'elle prendra plaisir à vous présenter afin que vous y trouviez votre bonheur. Elle saura également composer des coffrets cadeaux de qualité et originaux selon votre budget

Ce commerce de proximité, qui permet à nos aînés de faire leurs courses sereinement tout près de chez eux, se veut aussi être un lieu de rencontre pour la population : lors des visites pour les achats courants, ou lors de moments entre amis ou collègues pendant ses heures d'ouverture (café, apéros, ...), mais aussi lors de soirées à thème.

Alors, saisissez cette chance de contribuer à la pérennité de ce commerce, unique, par vos visites, et participations aux animations. Vous y serez chaleureusement accueillis par une salariée dynamique, et des bénévoles passionnés. Merci de faire vivre ce commerce associatif, continuons ensemble à faire fleurir la convivialité dans notre commune avec le plaisir de consommer autrement.

Toute l'équipe Fleuri-Délices vous souhaite une merveilleuse année 2026, pleine de saveurs, de sourires, et de beaux moments partagés.

Fleuri-Délices,
c'est bien plus qu'un commerce ...
C'est un lieu de vie à découvrir !
« J'y tiens, j'y viens, je la soutiens ! »

Horaires d'ouverture :

- ➔ **Mardi** : 9H30 – 12H30, 15H00 – 19H00
- ➔ **Mercredi / Jeudi** : 9H30 – 13H00
- ➔ **Vendredi** : 9H30 – 12H30, 15H00 – 21H00
- ➔ **Samedi / Dimanche** : 9H30 – 12H30

Après une première flotte en 2020, une seconde en 2023, c'est la 3^{ème} flotte de véhicules de service qui est arrivée à l'ADMR MELUSINE le 13 novembre 2025.

42 Renault clio et 2 R4 électrique pour permettre aux intervenantes à domicile de se déplacer dans de bonnes conditions avec un véhicule neuf et fiable.

L'ADMR MELUSINE c'est plus de 325 000 kms parcourus chaque année par les 55 intervenantes à domicile sur le territoire pour apporter aide et accompagnement auprès des familles, personnes âgées et personne en situation de handicap.

Le territoire couvert par l'association est le suivant : Landéan, Parigné, Laignelet, Le Loroux, La Chapelle-Fleurigné, Beaucé, La Selle en Luitré, Luitré-Dompierre, Montreuil des landes, Combourtillé, Billé, Javené, Fougères, Parcé.





COMMUNIQUÉ

LA CHAPELLE-FLEURIGNE, 05/06/2025

La complémentaire santé pour tous
les habitants LA CHAPELLE-FLEURIGNÉ

Depuis le 15/03/2024, votre commune a choisi MBA Mutuelle pour vous proposer des offres en complémentaire santé qui s'adaptent aux besoins et au budget de chacun d'entre vous.

Sans limite d'âge, de ressources financières, sans questionnaire de santé, quelle que soit votre situation familiale ou professionnelle, la seule condition pour pouvoir bénéficier de cette mutuelle communale est de résider à LA CHAPELLE-FLEURIGNE. Cette dernière présente plusieurs avantages, les tarifs étant mutualisés, chaque habitant peut bénéficier d'une complémentaire santé adaptée, à prix avantageux.

Marjorie ESNAULT, conseillère MBA Mutuelle, vous renseigne par téléphone au n° 02 99 29 66 00 ou au sein de votre agence de proximité 10/12 Bd du Maréchal Leclerc 35300 FOUGERES.

MBA Mutuelle, qui sommes-nous ?

Fondée en 1947, MBA Mutuelle est la seule mutuelle à avoir le Siège Social à Rennes et appartenir à la Marque Bretagne. MBA Mutuelle n'a pas d'actionnaires, c'est une entreprise de l'économie sociale et solidaire. 100% des bénéfices sont réinvestis dans de meilleurs remboursements des soins, dans la prise en charge de nouveaux traitements et dans l'action sociale envers les plus fragiles. MBA Commune, l'offre de mutuelle communale, est spécialement conçue pour permettre un meilleur accès aux soins aux habitants des villages et agglomérations du Grand Ouest.

Contact presse :

I Nelly NEVEU, Manager de la BRETAGNE EST
I N° de téléphone : 02 99 29 66 00
I Mail : nelly.neveu@mbamutuelle.com



SANT' & COMMUNE Votre mutuelle Communale

Votre commune de La Chapelle-Fleurigné a choisi Groupama comme partenaire pour votre santé !

PRENEZ RENDEZ-VOUS
ET DÉCOUVREZ LES TARIFS
PRÉFÉRENTIELS QUI VOUS
SONT RÉSERVÉS* !

*Offre soumise à conditions d'adhésion. Pour connaître les conditions d'intervention, se renseigner auprès de l'agence Groupama de Fougères.

Groupama et votre commune vous proposent une mutuelle communale. Le principe : une complémentaire santé de qualité à des prix compétitifs réservée aux habitants de La Chapelle-Fleurigné.

Vous avez le choix entre 3 formules qui vous permettent d'être remboursé de vos dépenses de santé selon vos besoins et votre budget⁽¹⁾ :

- Une formule «Éco» couvrant les besoins de base en matière de soins médicaux et d'hospitalisation,
- Une formule «Équilibre» répondant à des besoins de base en matière de soins médicaux et d'hospitalisation et permettant des remboursements en dentaire et optique,
- Une formule «Confort» qui répond à des besoins importants en matière de soins médicaux, dentaire/optique, hospitalisation.

Vous pouvez bénéficier de nombreux avantages communs aux deux formules : aucune limite d'âge, aucun questionnaire médical et une couverture immédiate à vie ; prise en charge intégrale de vos verres progressifs, sélectionnés par les opticiens du réseau de partenaires santé Sévéane (hors traitements) ; jusqu'à 30 heures par an d'aides ménagères et garde à domicile pour les hospitalisations de plus d'une journée...

POUR EN SAVOIR PLUS

Rendez-vous dans l'agence Groupama de Fougères
Agence Groupama de Fougères : 5 place de la République - Tél. 02 99 94 42 52
Vos contacts : Anne-Laure DANAIRE et Antoine LEGEAI

(1) Les prestations et services de l'offre sont soumis à conditions. Pour connaître les conditions d'intervention, se renseigner auprès de l'agence Groupama de Fougères.



Atchoum

BESOIN DE VOUS DÉPLACER ?

SOLUTION DE TRAJET SOLIDAIRE



Atchoum met en place une plateforme de mise en relation entre Passager et Conducteur pour faire du transport solidaire.

Rdv médicaux, activités de loisirs, faire ses courses, se rendre à son travail ou à un entretien d'embauche, ...

CONDUCTEUR OU PASSAGER INSCRIVEZ-VOUS !

COMMENT ÇA MARCHE ?

- 1 Le passager fait sa demande de trajet soit :
↳ par www.atchoum.eu
↳ par téléphone **0 806 110 444**
Service gratuit + prix d'un appel
- 2 Sa demande est envoyée aux conducteurs inscrits sur sa commune.
- 3 Le conducteur est indemnisé par le passager en fonction de la distance du trajet.

Fougères Agglomération s'associe à l'association Atchoum pour mettre en place un dispositif de covoiturage solidaire à destination des habitants du territoire.
Insérer recto fiche Atchoum

Pour tout renseignement :
PERMANENCE :
tous les lundis de 13h30 à 16h30

Le FIL - 1 rue de la Moussais - Fougères
Stéphanie WINTREBERT 06 50 65 21 53
Email : stephanie@atchoum.eu



le Transport à la demande

MODE D'EMPLOI



POUR QUI ?

Service ouvert à **TOUS** les habitants des 28 communes du territoire.

4€ / 50^{es} VOYAGES
8€ / LES 26 SUIVANTS

COMMENT ÇA MARCHE ?



LES TRAJETS SUIVANTS NE SONT PAS PRIS EN COMPTE

- Les trajets pris en charge par la Sécurité Sociale
- Les trajets domicile-travail et les trajets-école.
- Les trajets déjà desservis par le transport urbain du réseau SURF et l'offre régionale BREIZH GO, ligne 9.



OÙ PEUT-ON CIRCULER ?

La personne, avec des titres de transports à son nom, peut circuler dans son secteur de domiciliation. Une PMR peut se déplacer à l'intérieur de sa commune.

PENSEZ À VOYAGER À PLUSIEURS

Un titulaire d'un titre de transport peut emmener jusqu'à trois autres personnes dans son trajet



Navettes : MOBIL 'AGGLO

CENTRE BOURG à GARE ROUTIÈRE DE FOGÈRES

1 aller-retour l'après-midi
Le mercredi et le samedi

Tout public et Gratuit

Mode d'emploi Pour tous les trajets :

- ➔ 1. Il suffit de se rendre au point d'arrêt (Voir trajet ci-contre)
- ➔ 2. Prévoyez d'arriver au point d'arrêt environ 5 mn avant l'heure indiquée.
- ➔ 3. Faites signe au chauffeur. Si vous voulez monter ou descendre.
- ➔ 4. A l'arrivée de l'arrêt « terminus » tous les voyageurs doivent descendre du véhicule.

Chacun peut en bénéficier.

Les enfants de moins de 11 ans doivent être accompagnés d'une personne adulte.

- ➔ Le service est entièrement gratuit.
- ➔ Pour le groupe de plus de 10 personnes :
il est nécessaire de procéder à une réservation préalable
soit par téléphone au 02 57 06 03 64 ou par e-mail à l'adresse :

transport@fougeres-agglo.bzh la veille avant 12 h.

<https://fougeres-agglo.bzh/mobilites-transport/transport-collectifs/navettes/>

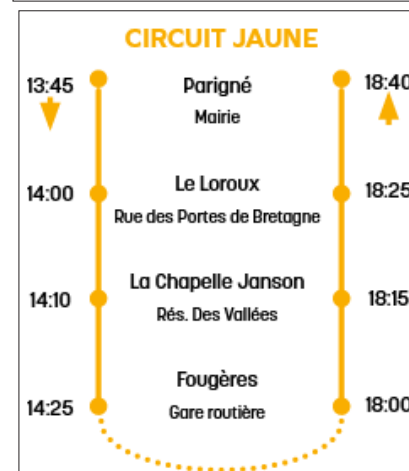

Rénobatys : votre interlocuteur unique depuis 10 ans pour la rénovation énergétique



Vous souhaitez améliorer le confort de votre logement, réduire vos factures ou rénover votre maison ? Rénobatys, espace conseil France Renov' de Fougères Agglomération et Couesnon-Marches-de-Bretagne, vous accompagne gratuitement et en toute neutralité dans vos projets de rénovation énergétique.

Service d'intérêt général porté par l'Agence Locale de l'Énergie (ALE) et financé par les collectivités, la Région Bretagne et l'ANAH, Rénobatys conseille les habitants depuis 2005. Ses conseillers vous informent sur l'isolation, le chauffage, les contrats d'énergie et les aides financières disponibles et vous orientent vers les solutions les plus adaptées à votre situation.

L'accompagnement se déroule en quatre étapes : un conseiller vous aide à définir votre projet et à identifier les aides possibles, puis évalue votre logement pour cibler les travaux prioritaires. Les travaux et leur financement sont ensuite planifiés, et les résultats mesurés pour confirmer les gains en confort et en énergie.

Contact : 02 90 80 20 00 | contact@ale-fougeres.bzh
Bâtiment Le Fil, 1 rue de la Moussais, Fougères – www.ale-fougeres.bzh

URBANISME La Chapelle-Fleurigné



Déclarations Préalables

DEMANDEUR	ADRESSE CHANTIER	NATURE DES TRAVAUX	DATE de DÉLIVRANCE
LEGAULT Pascal	20 rue Florence Arthaud	Installation d'une pergola et d'une clôture	30/05/2025
MÉRIEL-BUSSI Kévin	8 rue Henri Le Bouteiller	Création d'une terrasse béton et d'une clôture en parpaings de 1,50m de hauteur	25/08/2025
CHARNOLE Killian	18 rue de Cimette	Installation d'une clôture en aluminium	05/07/2025
LOISEAU Christophe	3 Maurice Ravel	Construction d'un abri de jardin	21/10/2025
Commune La Chapelle-Fleurigné	Lande Bottu	Abattage d'arbres et compensation pour l'aménagement d'une liaison douce	21/07/2025
ENEDIS	34 Furgon	Implantation d'un poste de transformation de courant électrique de distribution public	31/07/2025
FOUILLEE Jonathan et MENARD Delphine	27 Le Haut Patrimon	Pose d'un velux à la place d'une lucarne et travaux d'isolation	18/08/2025
GUERRIER Jean-Louis	28 Le Champ du Chemin	Construction d'un abri ouvert en remplacement d'un abri de jardin	12/09/2025
BETERMIN Tiffany	3 avenue de Bretagne	Ravalement de façades	18/09/2025
PAINCHAUD Alexandra	4 La Pommeraie	Construction d'un abri de jardin	28/10/2025
CHEVREL Gilbert	1 L'étang	Changement de menuiserie et de portail	28/08/2025
HERTAULT Charles et MARBOEUF Aurore	11 La Basse Boë	Remplacement des menuiseries	09/10/2025
SCI IRREANTUM	16 Le Haut Clairay	Abattage d'arbres et compensation	16/10/2025
TROHEL Pierrick	7 rue des Frères Groussard	Construction d'un abri de jardin et d'une clôture	20/10/2025
Groupe Solution Ecologique	1 Chapifeu	Installation de 9 panneaux photovoltaïques	20/10/2025
PITTE Emmanuelle	26 L'Epine	Pose de 4 vélux sur la toiture	20/10/2025
DELANOE Henri	29 rue Bel Orient	Installation de 6 panneaux photovoltaïques	23/10/2025
BAHU Jean-Luc	L'Angevinière	Abattage d'arbres et compensation	23/10/2025
EDF Solutions Solaires	23 La Templierie	Installation d'un générateur photovoltaïque	3/11/2025
CRAMBERT David	3 rue Florence Arthaud	Construction d'un muret surmonté d'une clôture	4/11/2025

Permis de construire

DEMANDEUR	ADRESSE CHANTIER	NATURE DES TRAVAUX	DATE de DÉLIVRANCE
HAURET Léo	6 La Dandinière	Construction d'une extension de maison	04/07/2025
MANCEAU Nicolas et BESNIER Carine	10 Lot. La Fromontière	Construction d'une maison individuelle	29/07/2025
CLOSSAIS Guy	11 Lot. - La Fromontière	Construction d'une maison individuelle	23/07/2025
GAEC DUHAMEL SORIN	Le Petit Beaulot	Extension d'une stabulation génisses et couverture d'une lumière existante	25/07/2025
CHOPIN Antoine	11 Chemin de la Perrière	Agrandissement de l'habitation sur le préau contigu	25/10/2025
COUANON Christian	2 La Fontaine au Loup	Construction d'un hangar à la place de l'existant	16/10/2025
DELIN Antoine	7 Lot. - La Fromontière	Construction d'une maison	27/10/2025
LE HIR Jérémy	9 Lot. - La Fromontière	Construction d'une maison	17/11/2025

Permis d'aménager

DEMANDEUR	ADRESSE CHANTIER	NATURE DES TRAVAUX	DATE de DÉLIVRANCE
Commune de La Chapelle-Fleurigné	Rue du Maine	Permis d'aménager modificatif : agrandissement des surfaces des lots 6 et 7	04/07/2025
Commune de La Chapelle-Fleurigné	Rue du Maine	Lotissement Le Verger	03/10/2025

ETAT CIVIL

Naissances

19 juin 2025	BRAULT -RENAULT TREMEL Victoire	5 rue Wagner
28 juin 2025	BERNARD Yuna	18 La Petite Chenaie
6 septembre 2025	GUÉRIN Lucas	5 rue Louison Bobet
6 septembre 2025	GUÉRIN Alix	5 rue Louison Bobet
12 septembre 2025	HAMON Louna	12 La Tuchennerie
21 septembre 2025	VAN MOSSEVELDE Ethan	23 La Templierie
22 septembre 2025	AGONDJO NDENGUINOT Iyona	16 rue des Frères Groussard
27 septembre 2025	PÉRENNÈS Zéline	8 bis rue Vivaldi
2 octobre 2025	MOLIÈRE MOITIÉ Mélusine	6 rue Bel Orient
1 ^{er} décembre 2025	DE OLIVEIRA DA SILVA FRAZAO Elina	16 rue Bel Orient



Mariages

12 juillet 2025	LEROY Anthony et HUCHET Charlène	2 La Croix du Tertre
19 juillet 2025	PELÉ Christophe et LATREUILLE Brigitte	3 La Pasquerie
19 juillet 2025	LACHMANN Yann et MICHEL Fanny	17 Le Bois Roux
2 août 2025	DAMIENS Alexandre et FRANCKE Océane	25 rue du Relais
16 août 2025	BECAVIN Pierre et MARSOLIER Elise	10 rue de Cimette
27 septembre 2025	CARISSAN Jérôme et GRACIO Clarisse	10 Chemin de La Perrière

Décès et Inhumations

18 janvier 2025	PROD'HOMME Joseph	92 ans	EHPAD à Pontmain
23 février 2025	GROUSSARD Anne-Marie née TANDÉ	91 ans	St Loup du Dorat
25 juillet 2025	DELIN Victor	88 ans	EHPAD à Ernée
17 août 2025	PETITPAS Marie-Joseph née BESNARD	99 ans	EHPAD à Fougères
26 août 2025	AZÉ Monique née GUILLEUX	84 ans	EHPAD à Laignelet
3 septembre 2025	BESNARD Constance née BESNARD	88 ans	9 rue Louison Bobet
6 octobre 2025	LEGAY Pierre	94 ans	14 rue du Relais
7 octobre 2025	COJEAN Serge	75 ans	10 B rue de Cimette
18 octobre 2025	TURGIS Maryvonne née PARIS	79 ans	Résidence Sénior à Fougères
25 octobre 2025	POMMEREUL Pierrette née DESGUÉ	82 ans	Fougères
12 décembre 2025	CHATAIGNER Lucien	96 ans	EHPAD de Parigné



BIENVENUE

Nouveaux habitants

Vous venez d'emménager sur La Chapelle-Fleurigné, prenez le temps de vous rendre en mairie afin de vous faire connaître.

Les secrétariats sont à votre disposition pour vous informer des démarches à effectuer (inscription électorale, SMICTOM, jour de passage de collecte des déchets, ...)

Pour les personnes qui déménagent, il est souhaitable de nous prévenir de votre départ.

INFOS DIVERSES

Madame Marie-Thérèse EVRARD, infirmière D.E. a cessé son activité pour faire valoir ses droits à la retraite après quarante années d'exercice professionnel sur notre territoire. Que de kilomètres parcourus sur les routes de notre campagne !

Pendant toute sa carrière, elle a été à l'écoute et a apporté les soins et la proximité auprès de nombreux patients. Très investie dans la réalisation et l'organisation de la Maison de Santé, son aide et ses conseils ont été très appréciés.

Nous la remercions très sincèrement pour sa collaboration, les services rendus et son accompagnement près des patients. Nous lui souhaitons une belle et heureuse retraite.

Le conseil municipal

Message de Marie-Thérèse Evrard

A vous toutes et tous qui m'avez témoigné votre confiance pendant toutes ces années, merci très sincèrement.

En quarante ans, j'ai fait de belles rencontres, il y a eu bien sûr des moments plus émouvants.

J'emporte avec moi tous ces bons souvenirs. Je vous souhaite à toutes et tous le meilleur. Prenez soin de vous.

Marie-Thé

NOUVELLES ACTIVITÉS

AMANeko - PROTHÉSISTE
ONGULAIRE

Sublimez vos mains



Passionnée par l'art des ongles, je propose des manucures soignées et personnalisées pour sublimer vos mains.

Créative, je mets tout mon cœur et mon savoir-faire pour réaliser des designs uniques qui reflètent votre personnalité.

06.67.63.98.56

amaneko.nails

@amaneko_nails

16 rue Bel Orient, 35133
La Chapelle Fleurigné



Luméia

Cabinet de Réflexologie Plantaire & Palmaire

Sur rendez-vous 06 31 14 20 84

lumeia35@gmail.com

37 Le Haut Patrion La Chapelle-Fleurigné



Luméia

lumeiareflexologie

Le conseil
municipal
vous souhaite
une belle activité

DATES A RETENIR 2026

JANVIER

Vendredi 9 janvier	Vœux du Maire salle Prélude à 19h
Jeudi 15 janvier	Club de l'âge d'or - galette des rois salle des fêtes Fleurigné
Jeudi 22 janvier	Club du Sourire - repas salle prélude
Samedi 31 janvier	USCF Badminton - tournoi amical parent /enfant

FEVRIER

Jeudi 5 février	Club de l'âge d'or - crêpes-salle des fêtes de Fleurigné
Vendredi 6 février	Portes ouvertes des écoles de La Chapelle-Fleurigné
Samedi 7 février	Tarot - concours salle des fêtes de Fleurigné
Samedi 7 février	ACCA La Chapelle-Janson - repas à emporter salle Prélude

MARS

Dimanche 1 ^{er} mars	ACF St Hubert - repas salle Prélude
Vendredi 6 mars	Valérie contre le cancer - concours de belote salle des fêtes de Fleurigné
Samedi 7 mars	USCF Badminton - compétition 11 /14 ans
Mardi 10 mars	Club de l'âge d'or - repas de printemps-salle des fêtes de Fleurigné
Samedi 14 mars	Bocage Football club - repas
Samedi 14 mars	Band'a Breizh - spectacle à Juliette Drouet Fougères 20h30
Dimanche 15 mars	Band'a Breizh - spectacle à Juliette Drouet Fougères 15h00
Dimanche 15 mars	Elections municipales
Vendredi 20 mars	Club de l'âge d'or - concours de belote - salle des fêtes
Vendredi 20 et samedi 21 mars	Les Tontons Zacteurs -théâtre salle des fêtes de Fleurigné
Dimanche 22 mars	Elections municipales
Jeudi 26 mars	Club du Sourire - repas salle Prélude
Vendredi 27, Samedi 28 et dimanche 29 mars	Les Tontons Zacteurs - théâtre salle des fêtes de Fleurigné

AVRIL

Vendredi 3 et samedi 4 avril	Les Tontons Zacteurs - théâtre salle des fêtes de Fleurigné
Samedi 4 avril	USCF Badminton- tournoi amical ado/adulte
Vendredi 10 avril	Mémoires et Liberté -conférence salle des fêtes de Fleurigné
Samedi 11 avril	APEL collecte de papiers
Samedi 25 avril	Bocage Cup junior
Samedi 25 avril	GAF- Roule les Mécaniques courses de tracteurs-tondeuses
Dimanche 26 avril	GAF- vide grenier et exposition de véhicules anciens
Jeudi 30 avril	Club du Sourire - belote (interne)

MAI

Jeudi 21 mai	Club du Sourire - journée détente salle Prélude
Samedi 30 mai	Valérie contre le cancer-concours de palets terrain des sports de Fleurigné
Vendredi 1 ^{er} mai	GAF -rallye touristique
Samedi 2 mai	FOOT challenge Franck Lefeuvre
Jeudi 7 mai	Club du sourire-sortie
Samedi 23 et dimanche 24 mai	FOOT Bocage Cup

JUIN

Mardi 2 juin	Club du Sourire – concours de belote salle Prélude
Dimanche 7 juin	FOOT- tournoi seniors
Samedi 13 et Dimanche 14 juin	GFPP Tournoi « Girl's Game » à Beaucé
Dimanche 28 juin	Arc de Coigny- concours de tir à l'arc terrain des sports Fleurigné

JUILLET

Samedi 4 juillet	USCF PALET –Concours régional terrain des sports de Fleurigné
------------------	---



NICOLAS FARAUD